南京新報

第三九一號
今日本報兩大張售洋三分
經中華郵政登記認爲第二類新聞紙類
社址 復興路一三五號
編輯部 電話二一七八四
營業部 電話二一八六九

定報價目
每月九角
半年四元五角
全年九元
外埠另加郵費

廣告刊例
每行十二字高
每日二角
每欄一百五十行
每日卅三元
以新五號字計
算八行起登

日內閣總辭職

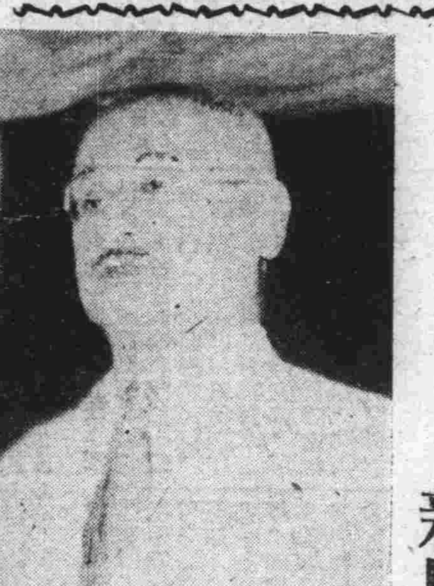

阿部大將奉命組閣
新閣進行順利今日可完畢

（中聯社東京二十八日電）日阿部信行大將、本日午後八時二十分、宮中曾召其前往、組織後繼內閣之大命、已降於阿部大將、（上圖爲阿部大將）

（中聯社東京二十八日電）日本後繼內閣組閣大命、業已委諸阿部大將時、該大將卽將着手準備組閣事宜、如組閣工作得順利進行、至遲二十九日可告完畢云、

（同盟社二十八日東京電）平沼內閣本欲與同志之國相結合、以進行道義世界之建設者、不料事與願違、成立八閱月、竟肅然退陣矣、阿部信行內閣於此世界狂嵐正盛之時、突然產生、査阿部信行之爲人、素以陸軍長老著名、本非有總理大臣候補之希望者、故此次驟然登台、國民有殊出意外之感、惟因該大將爲溫厚篤實之有識人物、故于紛糾變動無已之時、特以適應國際情勢爲前提、欲使之統一國內不動搖之輿論、是爲最適宜之首相也、阿部大將、久無問世之心、向來皆從事于新聞記者之業、其後于昭和五年六月、卽濱口內閣時代、因宇垣陸相病假、曾以陸軍次官而爲無任所大臣、爲事實上之陸相代理、與同期之荒木本莊眞崎各大將相較、並不爲世人所注目者、其在軍人中、亦爲無黨派之穩健派、此卽彼今日可能登台之必要原因也、在此事變第三年之第三內閣時代、國際情勢紛亂、達于極點、其爲東亞新秩序之建設指導、及日本內閣首領、自以阿部大將爲宜、將來確立自主外交之新世界政策、不惟有關于日本、且負有救東洋全體生死之重大使命也、平沼內閣此後當然爲廢石、惟望阿部內閣在此廢石之上、築確固之礎石、是則八千萬國民之所翹望也、

日政府新閣成立後 根本國策絲毫不動
對內對外決依既定方針邁進

（中聯社東京二十八日電）爲應付國際情勢之新開展、而期國勢之更始一新起見、平沼內閣遂決行總辭職、後繼內閣、今明日中行將成立、關於處理事變之根本國策、近衞內閣經已奏仰日皇之裁斷、確立鞏固不動之方針、故後繼領導者爲何人、政策無絲毫變動、固不待言、後繼內閣、堅持此根本國策、以達成對華戰爭目的爲第一義、以既定方針爲原則、適應客觀情形之推移、期向對外確立自主獨立之皇道外交、對內强化、國家總力戰體制之擴充大邁進、査後繼內閣所負之重要使命如左

一、處理事變

繼承日皇裁斷後決定之根本國策、向建設東亞新秩序邁進、因此對樹立新中央政權之氣運、鑑於安定東亞全局之和平、盡力支持、期待從速具體實現、

一、對歐美策

因平沼內閣之對歐政策、成爲一紙空文、故新內閣確立獨自之立場、以建設東亞新秩序爲根幹、期於事變下再建日本之國際關係、對德義英法蘇各國、展開强力之自主外交、

一、充實軍備

關於處理事變爲應付長期戰爭、及達成戰爭之目的起見、期充實陸海軍軍備、而以國家之實力活用、爲自主外交之背[illegible]固不待言、

一、革新國內

强化物質精神之國內總動員體制、擴充生產力、物資總動員、減低物價政策、振興輸出貿易、整備金融部門、刷新經濟行政機構、設置貿易省等、最爲急要、斷然改革國內、以整備應付長期戰爭之時局云、

期革新政治機構 平沼內閣總辭職
俾新閣起而應付國際情勢

（中聯社二十八日東京電）本日上午九時四十五分、日本內閣書記官長、發表本日閣議席上、經決定內閣總辭職、首相已收集各閣僚之辭表、爲將此上達朝廷起見、刻已赴宮中覲謁日皇云、

（中聯社二十八日東京電）平沼首相爲應付國際新情勢起見、擬以新內閣而期政治新機構之革新、在此信念之下、乃決意總辭職、二十三日以來、經與近衞樞相、湯淺宮內大臣、及各閣僚充份交換意見、結果遂於二十八日擧行緊急臨時閣議、決定總辭職、査當日平沼首相於上午八時十分赴首相官邸、與前日會見遺漏之廣瀨厚相、前田鐵相、小磯拓相、八田商相等、個別晤談、申述經已決定辭職之事項而請求諒解、嗣閣議遂於上午九時擧行、由首相申述決定總辭職之理由、而徵求全閣僚之同意、結局各閣僚均無異議、表示贊同、首相當卽收集全閣僚之辭表、離開首相官邸、逕赴宮中、覲謁日皇、委曲上奏總辭職之事項、奏請引退罷才、而將辭表上呈、日皇慰問備至、諭當未極准之詢、務應仍舊努力任務云云、首相於感激之餘、當卽退出、如是平沼內閣今春一月四日起承命組閣、担當中日事變及當面之變幻複雜國際政局之重大時局、以至今日、在任時間共八閱月、而告總辭職云、

平沼首相 辭職聲明

（中聯社二十八日東京電）日平沼首相、關於二十八日上午十時五十分、決定總辭職之理由、頃發表聲明如左

余自拜受大命、担任內閣總理之重任以來、遵奉聖旨、夙夜奉公、與閣員協力專心、致力克服時艱以建設東亞新秩序、向達到聖戰之目的途徑邁進、而外相則根據建國偉業、以道義爲基流、貢獻世界和平與文化爲第一要義、於此方針之下、所考慮之對歐政策、已數度奏達天皇、但歐洲大勢、已因此項所締結之德蘇互不侵犯條約而發生離奇複雜之新情勢、故將歷來所準備之政策中止、而至有另行樹立其他途徑政策之必要、此已明顯變更、余累次上奏之點、而再煩擾天皇之聖慮、回顧身負輔國重責、不勝惶恐之至、以臣子之分、此時如仍爲馬戀棧、殊屬有負聖恩、又當此整頓國內之體制、改革外交之機構、而期突破此非常時局、余相信轉換局面、刷新人心、誠爲國家之急務、因以上之理由、故奏請辭職、引退讓才云、

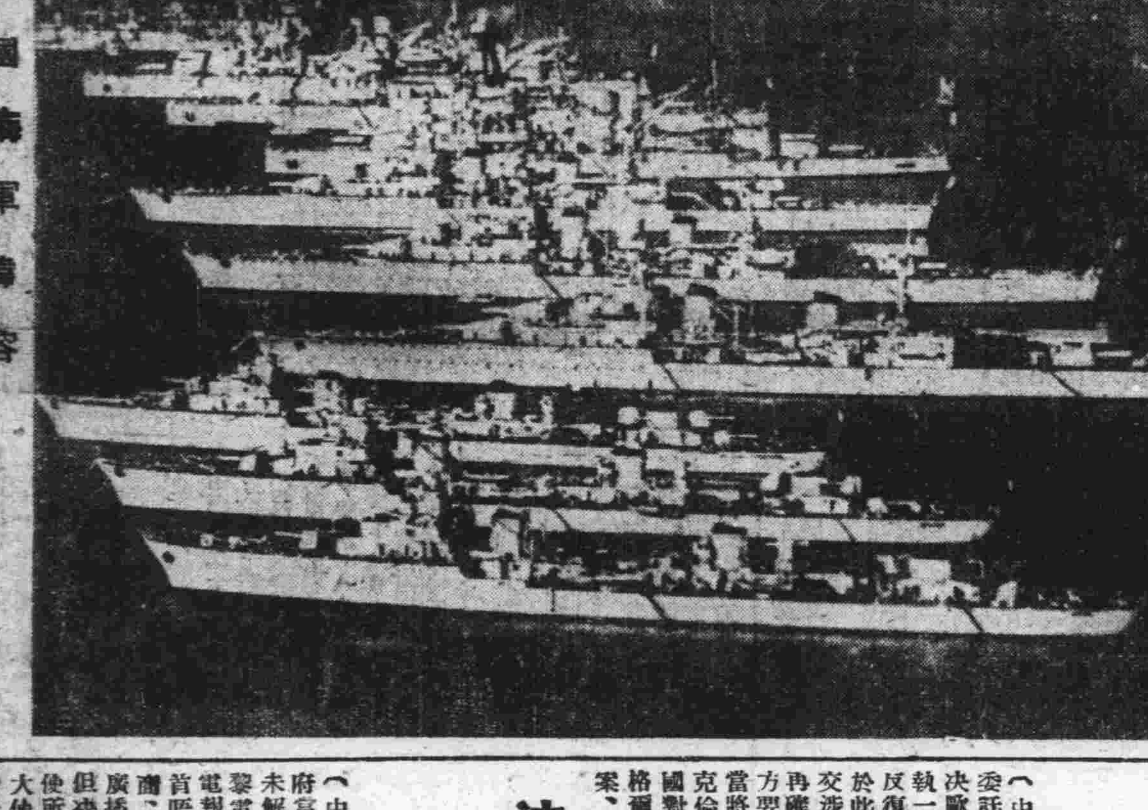

法國海軍陣容

英法對德取一致步調
事態已成正面對峙
歐局前途進展殊難逆料

（中聯社巴黎二十七日電）法德交涉失敗之公表、當夜巴黎市內、恰在施行防空警備管制中、給與一般人以深刻印象、然法之對德折衝、雖與英政府取同一步調、而主要仍爲英國首當共衝、因此一般人以爲英德間之交涉、尙餘一線希望、然一般人認爲英法兩國之態度、較蘇台德與捷克兩地之危機、當時顯然强硬、目下德對英法擬形成正面對峙之勢、故事態之進展、殊難逆料云、

英德駐義國兩大使 分別訪義首相協議

（中聯社羅馬二十七日電）德駐義大使瑪坎遜、本日午前、接得希特勒元首由電話傳達之重大指令、故再度赴維尼齊亞宮訪問墨索里尼首相、於齊亞諾外相列席之下、午前午後二度擧行重要協議、英駐義大使羅蘭亦於午后訪問齊亞諾外長、作長時間之協議云、

羅馬擧行 燈火管制

（中聯社羅馬二十八日電）羅馬於二十七日夜起、已實施燈火管制云、

維新政府 命令

八月二十七日

近日米價騰貴、上海租界內最高價格、竟達四十元之巨、居民多數由各省轉徙而來、焦土之餘、業已備嘗艱苦、乃復受此壓迫、其將何以爲生、著內政部迅卽協商關係方面、向產米地方、先行採購十萬石、運赴上海、按照成本、平價出售、以濟民食、此令、

新秋旅程（四）

本報旅行記者PC生

十七日早八點到站、先赴事務所商量、以津浦票剩餘之價値、換取膠濟票、事務所允予以便利、計算之下、反找回五元、而給膠濟線一等票、到車上則津浦路之原車長某君、則亦於本日調到膠濟車又是熟人、過黃台驛濃雲密布、到周村則大雨滂沱、過博山則河川泛濫、田禾一片汪洋、橋梁之激流、萬馬奔騰、車中人語、如再降雨一二日、膠濟線亦將如津浦北段之冲刷命運了、到高密、該處田地用深耕法、旱作物之培植法也、兩邊渠溝開濬極深、土壟特別堆高、水旱無慮、水則入溝、旱則溝中貯有水分、植物亦資營養、沿路人民守護鐵路持長矛者、每三百步卽有一二人、聞爲各村所公派、守望相助者、晚九時到滄口、各工廠萬燈齊明、傾盆大雨之中、上下旅人亦不在少處、到青島站雨更大、僅三國旅館（シクニホテル）有接客者、因將行李交付之、獨自雇人力車赴觀海路入逆旅、觀海路爲一山頭、可以遠望故名、當電話鹽務委員范楚生老友、約定次早把晤、因雨未止、當晚不先拜訪了、山中一夜雨、樹杪百重泉、道路溝渠皆盈矣、十八晨、雨仍未止、但四望空際、已顯蔚藍天色、午果放晴、同范君就餐于肥城路吃「天婦羅」（卽油烹海鮮）姚作賓局長、秦通理總督辦、謝康白市委亦到、均廿年舊交、飯後赴秦處閒棋一局、晚赴匯泉村青島咖啡俄式菜、有舞場、音樂甚好、每年之夏、各國海軍及外交官來青避暑、故青島歐美化生活、較爲十足、座間有統稅局長張夢熊、警察局長傅品珊、張爲初見、傅則三十年前南京第九鎭同寅、尤以社會局長姚作賓君、縱談往事、語盡中肯、是晚爲青島最高潮、浪花衝激、飛濺四座、煞是大觀、西面晚霞疊翠、儼如海市蜃樓、夕照相映、益顯變幻不測之微妙、加之隔座某軍官攜一美人「某子」、爲有名之青島美人、合座咸注視之、姚君語余曰、今晚可稱三絕、一爲高潮、二爲蜃樓、三爲彼美了、青島咖啡之旁爲衛心維兄之別墅、衛君在北京、最喜運動、如遊泳打獵高爾夫等、無不嫻熟、今番在青島任海水浴場管理處長、可稱「得其所哉」、十九日訪傅品珊局長、適老同事尹慈伊君亦供職警局、正渴念、忽相値、作一點鐘之長談、當年九鎭舊人、至今有下落者、歷歷可數、感慨系之矣、青島環境舒適、一般人士咸願在此小就、不務遠略、故各級人員文化常識水準、似較各市爲高、地方收入、每月足有五十萬元、卽統稅一項、每月亦在三十萬以上、以十分之七五繳於北京、統稅之大宗、爲英美烟公司烟稅、每月二十萬元之譜、苟對英問題緊張、則此項稅源、卽不能列入收入預算了、此外牲畜管理之屠宰稅及商品檢驗費及市政其他收入、亦在三十萬元上下、

德法暗礁重重 僵局難望打開
雙方折衝意見完全相左

（中聯社二十七日柏林電）希特勒總統自二十五日以來、委託法國駐德大使克倫格爾、與法首相達拉第之間、就解決歐洲殘局、祕密進行折衝、然因雙方意見相左、結果各執一見、未能解決、緣法國對德國關於但澤及走廊問題、反復强調之歷來方針、重再確言對波蘭援助之義務、故關於此問題之解決、並無何等進展、且其難關更深一層、至交涉經過、希特勒總統於二十五日會見克倫格爾大使時、一再確言關於對法親善關係、及尊重亞爾薩斯勞蘭國境、一方要求調整波蘭國內少數德國民族問題、克倫格爾大使當將此項意旨、向本國政府報告、法首相達拉第、仍委諸克倫格爾大使、希望由德波直接交涉而解決、同時强調法國對波援助之義務、又希特勒總統於二十六日下午與克倫格爾大使會見、拒絕達拉第首相提示之德波直接交涉之提案、法政府於二十七日經以聲明、將此項意旨公表云、

法使奉令諷德元首 反對武力解決時局
英使攜政府訓令返柏林

（中聯社二十八日上海電）據二十七日華盛頓電、美國政府當局、於二十六夜延見英法大使、對於波蘭之危機、尙未解除避免戰禍、僅屬一線之望、但據路透社二十七日巴黎電、戰爭危機、迄未解除、歐洲外交界之動向、可於各電報見之、駐德法大使古隆德、於二十六日午與希特勒元首晤談、法外長龐來、接古氏報告後、卽與達拉第總理會商、旋卽訓令古隆德大使、聞內容大與達拉第總理所發之廣播相同、簡言之、法國準備合作以談判方法解決爭執、但決計反對武力解決、是以又據報前日希特勒對古隆德大使所發之言論、內容嫌空泛、法國方面不予重視、英駐德大使漢德森、有於今日攜英政府致希特勒覆文遄返柏林說、上述種種、頗足聳動各界興味云、

德波直接交涉失敗 法準備下總動員令
法波下緊急令疏散市民

（中聯社紐約二十七日電）據聯合通訊社巴黎電稱、法德交涉決裂之結果、情勢愈益惡化、法政府準備瞬間下總動員令、蓋達拉第總理之公表、法波直接交涉失敗之事實、不外爲表示法政府已有異常强硬之決意、政府已對巴黎市民、發出由市內撤退之緊急命令、又法陸海空軍首腦部、於二十七日突擧行緊急會議、一切事態、均顯示形勢之急激惡化云、

（中聯社但澤二十七日電）波政府攷慮萬一之場合、依然逐步進行戰爭準備、據二十七日庫幾尼亞抵達但澤之情報稱、波蘭政府發出命令、對住於德空軍轟炸最初目標之庫幾尼亞婦孺、及第三國僑民、令卽時離開庫幾尼亞、又通達美國之波蘭航船巴得利號（一五二八七噸）已滿載撤退之第三國人及波蘭人、由庫幾尼亞港啓椗、一方庫幾尼亞市內之貨物汽車廿七日已悉數被當局徵用云、

英國兩度閣議決定 對德總統要求覆文
英駐德大使將攜歸柏林

（中聯社倫敦二十八日電）英政府於廿七日午後、召開緊急閣議、審議駐德英大使漢德森攜來之希元首對英通告、討論應交該大使攜行赴德之英國覆文、結果決定於今廿八日正午起、再度擧行會議、然後漢德森大使預將攜該覆文赴柏林歸任云

（中聯社二十八日上海電）據路透社二十七日倫敦電、此間於今日下午閣議後、英內閣發表公報稱、內閣將於二十八日繼續開會云、據一般觀察、漢德森駐德大使、或將於明日攜英政府致希特勒元首之覆文、遄返柏林、各報所載希特勒元首致英政府之牒文內容、並不正確云

（中聯社二十七日倫敦電）英國政府對德之答覆、乃握歐洲和戰之關鍵、故協議決定、該答覆之緊急閣議於二十七日午後三時許、在首相官邸擧行、以張伯倫首相爲中心、賡續協議、歷一時半、至午後四時四十七分散會、此閣議駐德大使漢德森、亦行參加、漢德森大使、是否於二十七日夜攜對德答覆急返柏林、或延至廿八日出發、刻尙不明、又英國政府在此星期日亦擧行閣議者、證僅爲自去年九月環繞蘇台德問題之歐洲危機以後、尙屬第一次云、

英作戰時準備 統制全國商輪

（中聯社二十七日倫敦電）英國作戰之準備、賡續在進行中、英海軍部迄至二十六日深夜發出佈告、謂自二十七日夜零時以後、凡英國國商輪均歸海軍部統制下、全英國商輪聞得、此項佈告之結果、二十七日以後均歸於英海軍指揮、英海軍部鑑於必要之場合、無論何時變更商輪之航路并指之其他一切事宜

德政府發表 致法書內容

（中聯社二十七日柏林電）德政府定廿八日晨、發表希特勒總統致法首相達拉第氏書信之內容、闡明德國對波蘭要求之三點

一、歸還但澤、
二、割讓波蘭走廊、
三、再調整現德波國境、

德實行斷絕 波法蘇鐵道連絡

（中聯社荷蘭烏特勒支二十七日電）德國鐵道當局、二十八日以降、決定中止德荷間之貨客國際列車之連絡云

（中聯社華沙二十七日電）德鐵道當局、二十八日午後六時、中止德波鐵道連絡、其結果巴黎、柏林、華沙、莫斯科間之國際鐵道連絡、亦遂告斷絕云、

德總統召國會議員 演說目前時局緊迫

（中聯社二十七日柏林電）希總統突於二十七日下午四時半、於總統官邸大使室、召集全體德國會議員、作重大演說、指摘時局之緊迫、促使國民之決意、但一方官邊則否認召集國會之流言、又希總統二十七日午後、招請義大使阿泰利哥、作某種重要協議云、

▲　▲　▲

社論 羅斯福呼籲和平

每當歐洲風雲瀰於緊急之時，站在西半球的美利堅合衆國必定要呼喊一陣和平；這種形勢，已經是近代的刻板現象了！我們姑且放下她本身的利害關係或虛僞面目的裁定問題不談，就全世界的人類生存及人道主義的立場上說來，美國這種和平心理的熱衷表現在實際上，至少是可稱讚的！

自德蘇締貿易協定後，更互簽不侵犯條約以來，歐洲的糜耗，一天比一天嚴重的向各地逐去；在這種局面之下，實友圖安的蘇聯，至少暫時可以逃出戰爭的圈外了，這在德國無疑是一個解決但澤及波蘭走廊問題的好機會，所以更加堅强了她既定的方針去邁進。由於德國的備戰熱和外交態度的强硬，已經瓦解了的包圍陣線中的英法兩國，爲了確保她切膚的利害關係，所以也就不得不硬着頭皮去應付一下；同時波蘭也抱定付諸一戰的決心，連日的挑戰態度，咄咄逼人，在德軍臨國境幾踐陣以待，英國態度强硬，法國積極整軍經武的目下，歐洲已是充滿了一團火藥氣味。第二次慕尼黑會議，已很難能，大戰恐已是迫在眉睫了！

在這種千鈞一髮的危機之下，早就有人預料到美國一定要循她以往的通例，又要出來呼籲和平了。果然羅斯福總統開始在廿四日親筆電函希特拉元首及莫錫基總統，以誠懇的言詞，要求兩方停止戰爭。羅斯福更向希特拉建議，提出三項辦法；一，德波之間，直接交涉。二，兩國間之紛爭，付諸兩國所信賴之仲裁裁判。三，要求希特拉擇一實行，以爲解決糾紛的途徑。美國這種調停的態度，固然也許有實現的可能，這種關鍵，純粹要看德國的態度如何？但澤自由市是德國的領土，德國爲了本身領土的獨立完整，爲了國家重大的利害關係，便不得不撕毀了不平等的條約而收回但澤。處於這種場合之下，她是顧不得波蘭的維斯杜拉河口但澤港的貿易問題，而毅然要實行她的計劃。在這方面，德國的意志是不移的了；英國在這點上，也許是可以讓步的。可是問題却不止此，德國隨後所發表的聲明，表示德國對於事態發展的目標，不止但澤，而是整個波蘭問題在內。這個目的，如果被德國實現，那英國在波羅的海的諸小國中，將從此失去保護的意義；換句話說：英國在波羅的海中的地位，也將喪失殆盡，英國在這方面是決定不能退步的。和戰的問題，波蘭沒有主持的能力，雖然波蘭不惜以全力孤注一擲，時時預備戰爭；可是實際上還是要看英德會不會在原則上尋求妥協。觀察月前的局勢，二者各走極端：因了德國態度的堅强，英國的不肯讓步，終於，羅斯福的和平呼籲，沒有得到希特拉的接受；在第二次致希特拉電函期中，同時並向義國發出呼籲和平之電文，美國在第一次呼籲失敗後，仍舊繼續地推進和平的工作，在這點上，已得到義王的欽佩。現在，因了羅斯福呼籲和平的反響，墨索里尼已徵得希特拉之同意，擬召集四强會議，在戰爭未開始以前，希望能用和平的方式來解決；一方面，英大使漢德森攜回希特拉之和平條件；照情勢推測，也許和平還不致完全絕望。

這次歐洲風雲緊急，羅斯福努力地向德波義三國呼籲和平，在現狀下，我們不能不研究：美國目下及將來的立場怎樣？在過去，美國的一貫政策，是：歐陸戰雲無論如何濃厚，只要不侵犯到她本身的利益上，那她是絕對嚴守中立的。這是美國和平性的表現。美國厭戰的心理，也最深刻，所以她一向只是兢兢自守，不願參加任何戰事！

這次德蘇協定的締結，不僅給予歐洲一個絕大的影響，就是遠東方面，也受了極嚴重的影響，今後世界的狂流中，將整個變換了新的形勢。最顯著的是，歐洲包團陣綫的整個解體，蘇聯由防共協定的對立中逃出而暫時苟安事外，德義防共樞軸的改變方針向英法取敵對態度，波蘭的厄運加深。遠東方面；一方面日本不對於防共協定的停止，及決定加緊貫徹東亞新秩序建設之方針，一方面英國在遠東對日態度之軟化。在上面幾點新形勢看來，我們至少可以找出幾條與美國有絕大影響的問題來檢討：

第一個問題，假使歐洲戰事發生，美國在太平洋及遠東方面的形勢怎樣？敢說是絕對不利的。過去的英美兩國，在太平洋上的步調，雖然是有同床異夢的趨勢，不能協調整齊，可是她們兩國衝突的地方，究竟還少；假使歐戰爆發，英國對於遠東的殖民地，就成了鞭長莫及之勢，美國在西太平洋的地位，也受着孤立，而被威脅；在這點上，美國不能不考慮到。第二個問題，過去美國雖然極力想守中立，可是實際上她的國際立場還是站在英法這一方面，現在蘇聯既已退出這種勾合，假設歐洲戰爭爆發，英法因敗北而失去地位，則美國在將來的國際政治立場，孤立的危機，是不可免的，這種危險，美國自己也應當明白。

在羅斯福接連二次向歐洲呼籲和平之時，我們根據目前情勢，展望美國今後所受的影響及其背後的暗礁，益加相信美國總統之爲和平呼籲，是應有的事情。（D）

日機又大展神威 轟滅企圖突圍蘇軍
炸毀戰車百卅輛擊墜蘇機十九架
日損害輕微僅一名戰死一機未歸

（中聯社二十八日將軍廟電）蘇蒙軍逆襲部隊，以戰車爲主體之步兵兩師團，至二十七日遂陷入日軍包圍圈內，蘇蒙軍作困獸之鬥，自清晨起，以戰車數百輛，企圖侵入衝破日軍右翼富伊高地之堅固陣地，日機當即出動，對突進中之蘇大量戰車，施以猛炸，炸毀約一百三十輛，使其中彈燃燒，向納蒙漢前面集中砲火，經受日軍沉着應戰，目下已展開事件發生以來大規模之砲擊戰云

（中聯社二十八日某基地電）日機於本日下午二時二十分，在河之叉流點上空，邀擊蘇蒙機E十六型四十架，瞬息之間，擊墜其十九架，（此外又證實三架），獲得極大戰果，日方之損害，僅戰死一名，一機未歸云，

（中聯社二十七日巴爾索加爾電）日軍對於二十四日再從越境而來之外蒙蘇軍，經一行開始攻擊，而入於殲滅戰，目下大舉包圍，正在殲滅中、蘇軍陷於苦戰、極爲狼狽、戰事左右徨彷其中數十輛因乏汽油、被日軍包圍、暴露於戰場上、遭日軍速射砲之猛擊、相繼着火燃燒、黑煙衝天云、

日義關係不受 德蘇協定影響
義駐日大使向日表示

（中聯社二十八日東京電）義國駐日大使奧利基（譯音）於二十八日下午二時，至日外務省訪問有田外相，根據齊亞諾外相之訓令，申述義政府對日態度，表明不因德蘇締結不侵犯條約，而受何等影響，深望今後繼續保持已經之親善關係，并交換關於歐洲情勢之情報，旋於下午二時三十分辭去、

黨蘇七億借款成立說 純係蔣政權煙幕廣播

（遠東社）自法幣狂跌，汪精衛和平救國運動長足展開以來，重慶政府在政治上經濟上已大有全面崩潰之觀，惟重慶黨府猶圖作最後之掙扎，專向美國及蘇聯哀求，目下正努力於各種宣傳，不遺餘力，乃有蘇聯對華七億盧布借款成立之報道，此固無須論述，乃重慶方面所流布者，其真實性如何，早已成爲最大疑問，即七億盧布云者，若以美金計算，則爲一億二千萬美元，蘇聯竟以此巨額貸予中國，顯屬事實上所不能，且關於借款問題、孫科曾一再往莫斯科哭訴、然均未成功，而假令上項借款確告成功，則蘇聯塔斯社即應予以大大宣傳者，勢所必然，然塔斯社則並無絲毫暗示，以故於此即可洞悉其全屬虛僞焉，即再一退步講，假定七億盧布借款之成立屬實，而蘇聯之軍需品及其他物資之向重慶輸送者，僅可經由新疆綫而已、然則蘇聯果能若干物資、可以往重慶、故吾人由是即可充分窺知其內幕之虛僞實實焉、由於上述諸端視之、則中蘇借款既全無實現之客觀的條件、從而其純屬子虛之宣傳也明矣、

蘇聯最近狀況
外蒙空戰慘敗 空軍實力大損

（遠東社）滿蒙國境方面之空中戰，嗣後依然不斷進行，八月三日以來之日蘇空戰中，蘇聯飛機被擊落者達七十八架，溯自此次國境紛爭發生以還，遭日本空軍擊落之蘇聯機總數，實達八百六十二架之多，事變前配備於外蒙古之蘇聯空軍，包括戰鬥機、轟炸機、偵察機等在內、總數僅爲二百架，嗣後蘇聯由西伯利亞方面大量增援、並總動員薩巴卡爾方面之空軍、參加此次日蘇紛爭、然每役中輒被擊落甚多、故最近遠東方面、配備之飛機、已告不敷、乃不得派遣配置於歐蘇方面之空軍前來助陣、此是足窺知其在遠東方面之空軍、已受如何之大打擊矣、據蘇聯稱其在遠東方面所配備之空軍、約七個旅團、共計二千架、以故不啻已毀其半數、而其現所殘勝者、以不堪使用者居多數、蘇聯日今雖竭力從事自蘇歐方面補添新機、增援人員、然在日本優秀空軍之前、將始終繼續其敗戰者、固無疑義也、

蘇紅軍航空中將 赫里滋納夫突死
原因及地點不明

（遠東社）紅軍航空中將、『蘇聯之英』赫里滋納夫氏、最近蘇聯政府發表謂其已殉職矣云、但並未述及其殉職之原因及地點、以故惹起識者間之多大疑問、均表示驚異不止、按赫里滋納夫中將、生於一九〇五年、革命戰爭時、加入紅軍、自參加堡爾葛戰役後、旋考入陸軍航空學校、經二年攻讀、乃告畢業、旋被派入正式空軍隊伍、翌年起之四年間、被任爲戰鬥空軍中隊長、嗣後一九三三年至三五年被昇任遠東軍航空大隊長、升級少佐後、即累昇至某軍管區空軍部長補佐官、一九三七年調任白俄軍管區斯毛棱柯重轟炸大隊長、是年參戰於西班牙內戰中、獲有勳功、乃一躍而昇至少將、佩有『蘇聯之英雄』之列甯獎章、旋又進級之中將、一九三八年十一月、駐郵於遠東哈府、爲遠東空軍部之樞要人物、十二日被召至莫斯科、最近官方突發表該氏在某地殉職、聞其遺骸、業於七月二十日前後運抵莫斯科矣云、

黨中委會祕密命令 剝落黨對軍監督權

（遠東社）莫斯科軍管區政治局長賽波洛鳩氏、在紅軍機關紙阿勒斯納牙瑞澁塔報紙上、曾就關於尊重軍隊指揮官及隨隊政治委員權威之非公開新命令內容、加以解說、促使黨指導者暨黨機關之注意、該命令係由史丹林及屋洛西洛夫元帥所指示者、有黨中央委員會及紅軍政治委員長麥夫里斯之署名、以軍事文書之形式而送交各軍、黨機關方面、該『文書』乃在喚起從來黨之指導者及機關等明悉軍隊之戰鬥力、完全繫於尊重軍指揮官之權威、以及密切不離之關係、並强調局蹶指揮官之權威、即等於破壞戰鬥力云云、從來軍黨機關曾有種種蹂躪指揮官及長官權威之實例、茲舉一例、黨機關規定『團於戰鬥及政治訓練之經過、軍指揮官應向黨委員會報告』、以故指揮官倘有政治上之失言、即有受黨之懲罰或剝奪黨籍之危險、而指揮官亦唯有俯首貼耳、聽其苛待而已、此種黨與軍對立之事實、使中央委員會爲之震驚、乃在前記祕密『文書』中宣佈『剝奪黨機關對於軍隊指導部之監督權』、以及『軍黨委員會並無聽取關於戰鬥及政治準備之報告之權限』之嚴重命令、苟依據麥夫里斯軍政治部長之此項祕密『文書』、則軍指揮官與軍政治委員間之表面的對立、似可趨于解消、但今後兩者間之動向仍頗隨吾人注目、又前記『文書』中强調『應尊重指揮官及政治委員之權威』一點、亦乃使此兩者間更形區別之一種僞裝、

汪精衛氏已赴滬主持 召集國民黨代表大會
傳大會定九一八開幕

（中聯社二十八日香港電）汪精衛抵粵後，省府組織反沉寂，汪之先決問題，爲召集國民黨代表大會，一切機構，由大會產生，拉攏對象，爲歷居中央執監委員大會，有定九一八開幕之說，汪現已赴滬主持一切，華南方面，本交外次沈崧負責，沈日前方自粵澳回港，即遭暗殺，兇手迄未逮獲、

香港已成工業中心

（中聯社二十八日香港電）戰後內地各種工業大部份均遷港，粵中大小織造廠、更全部遷港、最近汕頭之抽紗商、亦紛遷香港，港地無形中、已成爲遠東工業之重心、現調查所有大小製造廠、不下千數百家、其出品除本港及內地外，餘多推銷於馬來亞、安南、暹羅、菲律濱、美國等處、統計今年上半年由港運銷海外者、達二千五百萬之鉅、

黨府海外宣傳失敗 僑民信仰日見削弱
宋子文突由港返渝原因不明

（中聯社二十八日上海電）黨政府愚民宣傳弱點、日益暴露、海外僑民、信仰心急變、連日由港澳兩地往廣州者人數突增、昨佛山輪載客達千餘人、此足證黨方對海外宣傳之失敗、

（中聯社上海二十八日電）據重慶美聯社電、勾留香港已久之宋子文、突於昨日歸返重慶、關於宋子文之動態、各方面曾盛傳、或將就任財政部長、或派爲訪英特派使、傳說紛紛、莫衷一是、總之宋平日之蟄居香港、突告返渝、頗堪引人注目云、

印國民黨首領 尼赫魯將來滬
印僑民籌備歡迎

（中聯社廿八日上海電）滬外交界消息、印度國民黨之領袖尼赫魯、將啓程來華、先至香港、後來上海、香港方面、印僑正籌備歡迎、滬方印僑亦在準備歡迎中、

日飛世界一週機完成 橫渡北太平洋之壯舉
納姆人士事前已準備歡迎

（中聯社二十七日納姆電）飛行世界一週之日本號飛機、經已完成橫過北太平洋四千公里之壯舉、二十七日上午十時五十八分、（日本時間爲二十八日上午六時五十八分）安抵阿拉斯加西端之納姆、所費時間爲十五小時五十五分云、

（中聯社二十六日納姆電）飛行世界一週之「日本號」飛機、已報橫過北太平洋四千公里、傳將到達阿拉斯加西端之納姆、該地人心甚爲興奮、刻正準備歡迎中、本日在納姆商業會議所提議之下決定公式歡迎事項、並任命關係委員查納姆附近之天氣、漸趨良好、預測至二十七日晨將呈晴朗、美陸軍及民間無綫電報局、均配合該機之波長、而接飛行中該機之無綫電忙於準備云、

黨府桐油大量運美

（中聯社二十八日香港電）黨政府港訊、最近數日來、由港轉運美國大宗桐油、原因係黨府加緊收買及統制出口、實欲利用向美國押借鉅款、以致港地桐油、價格激漲、每担達九十四元之鉅、

滬日憲兵隊捕獲 抗日恐怖團首領
兇犯原爲上海某大學校教授

（中聯社二十八日上海電）構巢於上海法租界、以暗殺實業部參事余穀民氏、及暗殺親日要人爲目的之抗日恐怖團首魁李炳珍、於本月中旬在滬西地區某處、被日方官憲隊捕獲、該兇犯原任上海某大學教授、嗣因事變發生、遂投抗日恐怖陣營、擔任青年鐵血鋤奸團長、而屢施毒辣手腕云、

維新政府實業部佈告
告字第七號

產品運銷困難，供不敷求，價額互異，魚商不易復業，漁民無術生存，故特督促中日合組之華中水產股份有限公司，車站西北角龍江橋之東北端建築南京魚市場一所，刻已竣工，于本年八月二十五日開幕，照章營業，凡屬銷運南京運銷華中區域之海魚河魚鹹乾魚及其他水產品等，到埠第一次交易，均須經過該市場卸賣手續，始可出外發售，以期市價劃一，如有取巧規避，未經該市場經紀人交易者，一經查獲，或被告發，除將違章私貨沒收外，仍須予以懲處，佈告週知，仰即一體遵照，毋違，切切此佈

中華民國二十八年八月二十五日 部長 B1312

同仁會南京醫院附屬看護學校招生

一、招募人員約二十名，二、採用資格1.年齡由十五歲至十七歲爲限，2.學力小學畢業以上者，3.學課試驗（國語、算術、作文、口試、體格檢查）三、志願者須填具履歷書及像片一張，並願書一紙，書式樣適宜，區長保證書，四、報名日期自即日起至九月二日截止，午後五時，五、試驗期日九月五日上午八時，六、發表九月六日，七、入學式九月七日（日）前九時，試驗之課地點如下，南京中華路下江考棚，同仁會南京醫院，辦事處中華路下江考棚同仁會南京醫院 B1320

光明記合組燈罩料器廠改組爲華明燈罩料器廠
南京中華門外 華明 登報聲明

茲者本廠因事變營業無法維持，已由經理人東已之股東結算清楚，並收回所有股本，於本年八月二十八日另招新股，組改爲華明燈罩料器廠，經理張懋修，徐鳳鳴，即日開工出貨… B1328

南京特別市政府衛生局啓事
如還瓶仍將原款退還，注射藥品貴賤不同，由病家自購，如在門診時間之外有請醫師出診者，加出診車費六角，接生費一、防疫注射佈種牛痘一概不收費，本局所屬各診療所奉令規定，收掛號金法幣二分，復診不收費，外科藥費手術費一概不收… B1335

合記煙號
新街口
爲登報聲明遺失事，查明光新昌前托運公司轉出當票與下關東方旅館王榮之先生接洽，嗣與小號代辦之貨物，爲經手人及馬車夫錯搬，付在小號責備同人，時爲明光其他顧客所知，因此傳聞誤會，特此登報聲明，并致歉意 B1332

南京市鞋業公所 協濟堂 啓事
逕啓者，溯自事變以還，本京市面漸趨繁榮，敝同業業已勉力相繼復業，應顧客之需要，近因敝業製造靴鞋之原料，如皮革，呢布，疋等進貨價格，非常高昂，甚至去秋價值十元者，今已增至十七八元不等，尤以底皮爲最，敝同業有鑒於此，是以敝同業互相集商，並經共同議決，由二十八年八月二十八日起，凡屬靴鞋及其他零件革具之售價，一律暫加十分之二，以支持血本，而維生計，尚希各界顧客諸君鑒諒是幸
鞋業公所謹啓 B1327

招考翻譯一名
願就者可親持履歷書於八月三十日午後一時（日本時間）來本營業所待遇及其他詳情均需面談決定，但以中國人之男子爲限
建鄴路二號 華中都市自動車株式會社南京營業所啓 B1330

安徽省立蚌埠中學招生
（一）名額：二百名，分一二三四五年級（二）程度：凡高級小學畢業或有同等學力得考入相當年級（三）待遇：一學費講義費按（四）考試日期：九月九日十日兩天（五）報名日期：自八月二十四日起至九月七日止（六）報名地點：蚌埠車站扶輪學校舊址（簡章函索即寄）（七）校長：吳文… 雜費一概免收，膳宿自理，遠地得用書面報名 B1305

私立南京正始中學
續招新生
▲附設高級小學招生▼
▲附設一學期之補習班招生▼
學級：小學部一二年生，中學部一年生，補習班始業生
年齡：小學十五歲以下，中學十六歲以上，補習班同小學
性別：全部男生
寄宿：中學部全部寄宿，小學部全部通學
管理：嚴格訓練，全體穿制服，剃光頭
降制度：全部實行每學期升降制度
理數化：程度提高，以便升學
日記：每日呈閱改正
筆記：各科强制實行筆記
體育：每日早操晚操，每人强制運動
國文：注重文言
外國語：日英二語並重，全修
升期：九月三日上午八時在本校舉行
報名處：即日起在本校
考簡章：函索即寄
校長：陳羣
校址：南京白下路十號 B1286

雜件類

中華鐘表眼鏡行
本行開幕伊始，搜羅歐美各國最新式鐘表，光學眼鏡，現已大批運到，零躉批發，內設眼光部，專家研究光目儀器，免費驗光，聘請高等技師精修各國異樣鐘表，倘蒙各界惠顧，無任歡迎
太平路黨公巷口一一八號 A31

義合東磚瓦
製造廠：南京和平門外東門村三十六號
辦事處：南京金陵大學側潘家菜園三號
駐滬辦事處：天主堂街五十號
電話：二一五〇〇一
電報掛號：八七五八一六
A121

河村軍刀兵器廠
日軍指定 維新政府綏靖部指定
▲軍刀、警察官刀、文官用刀、
▲軍用布篷、青年團用具、
▲水筒飯盒、一式大量批發、
地址：東海路十一號
電話：二一三九二號 A322

新都無綫電料行
電器 風扇、冰箱、馬達、無線電
最有經驗的修理專家
維新路三號 新都無綫電行
本行對於社會服務有十餘年經驗，久蒙社會讚揚，購料新近爲推廣營業酬答顧客起見，特在滬大批購到材料及重請高等技師來京服務，以前修理者，請經本行修後各件免費服務五月
A114

至誠堂南京支店
諸位注意！
中國人欲知日語者請到至誠堂購日支會話一看
少便知爲日本人看此書後便能說中國話，此書來的很多，請諸位速購以免向隅，八月號日本各種雜誌
南京中山東路二〇五號 電話二一三六五番
盡量謀讀者便利 努力爲文化服務 A119

無錫大豐麵粉廠
綠山鹿 紅山鹿 紅福
總經理：吉田洋行
地址：復興路五五號
電話：二一三九一號
A297

大聯珠香煙

司法官人員訓練班
昨舉行隆重開學禮
到中外長官來賓二百餘人
定今日起即開始正式上課

（本報訊）司法行政部司法人員養成所、昨（二十八）日上午十時、在江甯地方法院禮堂、舉行法官班開學典禮及書記官監獄官兩班學員補行開學典禮、來賓計到、行政院代表張祕書淸澤、內政部次長張秉輝、綏靖部次長黃其興、交通部次長于寶軒、司法行政部次長彭清鵬、京市府代表王承典、祕書長孫叔榮、警察廳長徐仲仁、及其他各機關代表等、友邦到有原田最高顧問、特務機關代表河野、總領事府代表有久直忠、暨興亞院華中聯絡部代表等計二百餘人、一切警衛事宜、由法院警長陳培之督率全體法警暨警察維持、異常森嚴、當由該所教務主任鍾福慶領率法官、書記官、監獄官三班全體學員、齊立禮堂、次即各來賓入席、行禮如儀後、

所長致詞　首由該所所長朱履龢致訓詞「緊維華夏、其命維新、發揚司法、獨立精神、爰啓黌序、秣陵之隅、明刑弼教、率由舊章、毓也不才、蚊負艱鉅、部命寵承、忝長是所、時維八月、新曆仲秋、黌班驚序、甄錄薪標、有菁者莪、瞻彼中阿、莘莘徒侶、始用絃歌、乃詔諸生、齊集館下、訓誨諄諄、毋貧陶冶、業精於誠、結構申誡、三餘勗勉、夙夜匪懈、誨爾淸官、讞聆五聲、景仰蹻蹻、誨爾獄吏、囹圄恤情、鵜鳩無忝、花落訟庭、爲學之期、雖誇兩季、日邁月征、轉瞬可至、此日藏修、來朝際會、造福人羣、若孽胥賴、激濁揚淸、開來繼往、吏治前途、蒸蒸日上、潛移默化、用夏變夷、東亞新秩、邁進可期」、

報告經過　繼由籌備員顧福慶報告籌備經過、略以「敝人奉令籌備在去年一月間、即開始覓屋、一時苦無相當者、直至四月初、先擬在龍蟠里圖書館、着手籌備、旋以教育部計劃恢復圖書館、遂又勘定舊糧道署東花園爲所址、惟以事變後、裏面所有房屋、已屬斷壁殘垣、由技士督同工匠、經一月有餘之時間、或以舊料添新料改造者七間、或大加修葺、配備裝搭者二十九間、共得房屋三十六間、所有修繕及各項設備費及籌備期間之辦公費等、共計用去六千九百餘元、一切殊多簡單、還請各位予以指導」云、

代表致詞　次爲司法行政部彭次長清鵬代表胡部長致訓詞、「今日爲司法官訓練班開學之期、濟濟一堂、曷勝欣喜、先聖有言、學優則仕、爲政在人、重視教育、選賢任能、自古然矣、今茲維新政府、有司法人員養成班之設、以法律爲治國之本、務當期其有裨於實用、且法官爲親民之官、設官所以衛民、將來學成之後、出而仕事、當可爲司法界放一異彩、此則深所期望者也、吾國自司法獨立以來、曩時政府、曾將司法講習所、儲才館、法官訓練所、而爲造就人才之根基、良以莘莘學子、初出校舍、即治富書、究非所宜、使之精益求精、鑽研刻苦、關於一切法理、如何應用、一切程序、如何措施、以實體法爲體、以手續法爲用、了然於胸、則聽斷之時、自能收公平之效果、此班之設、値茲百度維新之際、尤未可以等閒視之、況自事變以還、一切設施、百廢俱舉、無不從新秩序之途邁進、以復東亞爲前提、法律之良否、固良足以顯法治之盛衰、法官之能否得人、更可以考察訴訟之程度、果能日新月異、奮勉自強、賢師良友、切磋琢磨、庶無負國家樂育之至意、諸君共共勉旃」、行政院代表張淸澤致詞後、即由原田少將起立致訓、略謂、「維新政府在過去一年之短期內、而諸君之突飛猛晉、實堪欽佩、而司法界尤爲國家最緊要之機關、簡括言之、司法制度能確立、則人民始能得安居樂業之實惠、願諸君一面力求學業進步、一面致力人格之修養、俾人民咸起尊敬之心」云云、語多勗勉、

禮成散會　直至十一時許禮成、全體攝影後、各招待員延入客室款以茶點、並經鍾教務主任福慶陪同來賓、參觀該所各教室佈置、至爲整潔、至十二時始興辭而散、

財部召開各省市
預算審查會議
審查下年度新預算

（中聯訊）財政部、乘各省市財廳局長此次來京出席財政會議之機會、決定今（二十九）上午九時、召開各省市預算審查會議、會場仍在該部會計人員養成所大禮堂內、審查各省市下年度新預算、俾能通盤計劃、收支平衡、打破種種難關、該項會議、大槪一天即可完畢、聞昨（二十八）午、浙江省財政廳長陳炳年、假座太平洋餐廳、宴請各省市代表、以資聯歡云、

檢查全市工商各業
九月一日起至三十日止
取締不合格與未經申請登記者

（本報訊）京市社會局、爲謀調整本市工商業、及取締不合格與未申請登記之工商業、定自九月一日起、至三十日止、爲期一個月、派員赴各區檢查、並函令各區公所、予以協助、並規定檢查辦法、玆探誌如下、

一、此次檢查本市工商業登記、以一個月爲期、

一、檢查員每至一商店或工場、應檢視其營業許可證、或營業執照、如尙未領證者、可索閱其申請收據、

一、檢查員、應隨帶申請書及檢查表、對於未經申請登記之商店工場、應一面詢明其開業日期、記入檢查表、一面發給申請書乙份、囑令於五日內、赴該管區公所申請登記、違者照章處罰、

一、檢查員、對於已申請而尙未領到證照各戶、應查明其收據號數、及申請年月日、記入檢查表、

一、檢查員、對於已領證照各戶、應注意其登記事項有無變更、

一、檢查員、應將每日檢查各戶、逐一塡入檢查表、幷於第二日出發以前、繳本科彙核、

一、檢查員、於每戶檢查完畢後、應將所攜查訖證、隨令粘貼門前、以資識別、

一、市內包飯作、爲數甚多、此項營業、依照工商業登記暫行規則、第四條之規定、自應照章登記、以資取締、檢查員對此應加注意、凡未登記者、統限於五日內赴區申請、

一、玆將不必檢查各業開列於後、

（一）遊藝場、
一、戲院、
二、電影院、
（二）公共娛樂場、
一、俱樂部、
二、彈子房、
三、說書請唱、
（三）傭工介紹所、
（四）舊貨攤、高籮担、
（五）古玩舖、
（六）拍賣行、
（七）花爆店、
（八）妓院妓女、
（九）旅館、公寓、客棧、寄宿舍、貨棧附帶住客者、
（十）印刷業、
（十一）煤油汽油業、
（十二）汽車業、
一、車行、
二、人力車、馬車、脚踏車、設店租售或修理爲業者、
（十三）交通、通信電氣瓦斯水道工程製造工場、
（十四）公用事業、
（十五）營造廠、
（十六）病院、醫院、診療所、醫師、齒科師、藥劑師、看護婦、

各地水災嚴重
電催楊督辦晉京就職

（中聯社）江浙兩省賑濟會會長楊壽楣氏、自經議政會議、決議、特任爲水利總局督辦後、曾爲病累、迄未就職、梁院長鑒於目前各地水災情勢相當嚴重、水利事業、急需整辦、刻不容緩、特令內政部電催楊督辦從速來京就職云、

大阪市華中視察團
今日離蘇來京視察
高冠吾市長將設宴歡迎

（中聯社）日本大阪市政府、爲明瞭華中事變後之槪況起見、特遣派該市電氣局電燈部長、川內擔藏、中央卸賣市場長池之端稷、電氣局主計部計理課長高淵富三郎、敎育部學務課長津田六郎、經理部營繕課長富士岡重一、水道部技術課長宮北敏夫、保健部醫務課長小山義作一行七人、組織中支視察團、於本月十七乘龍田丸出帆、二十三日抵上海、二十七日由滬抵杭州、二十八日由杭州抵嘉興、二十八日由嘉興抵蘇州等地視察、定於二十九日由蘇乘車來本京視察、屆時將訪問維新政府及市政府等處、聞市府高市長、將設宴洗塵、以表歡迎、該團定三十日在京視察一天、三十一日即乘海南線車返滬、仍乘龍田丸返國覆命云

亞雄盃決賽結果
朱亞雄親臨給獎
翁仲榮獲此屆冠軍
亞季兩軍再行決賽

（中聯社）新中國體育協會主辦之亞雄盃乒乓競賽、自本月六日開始以來、角逐數週、於二十七日假慧園街第十四小學舉行決賽、各選手球藝之精彩、爲競賽以來所未有、觀衆掌聲不絕於耳、玆將絕賽所得結果、探誌於下、

姓名	姓名	成績	裁判員	紀錄員
陳福寶	趙德俊	三比二	吳榦精	戴庭之
劉敏	翁仲	三比二	于飛	朱承坤
王駿	紀耀華	三比〇	趙學沛	于飛
陳福寶	劉敏	三比一	王云霖	戴庭之
王駿	趙德俊	三比一	朱云程	朱承坤
翁仲	紀耀華	三比〇	吳榦精	蔣善德
陳福寶	王駿	三比二	趙沛	張昌衡
趙德俊	翁仲	三比一	戴庭之	朱承坤
陳福寶	翁仲	三比一	于飛	蔣善德
王駿	劉敏	三比二	趙壽庭	陳鵬
趙德俊	紀耀華	三比二	朱承坤	張昌衡
陳福寶	紀耀華	三比二	趙壽庭	朱承坤
劉敏	趙德俊	三比二	朱云程	蔣善德
翁仲	王駿	三比〇	毛長庚	朱承坤

裁判結果　各選手決賽畢、由各裁判評判結果計翁仲五分、獲得此屆冠軍、陳福寶三分、王駿三分、趙德俊三分、劉敏一分、以致亞季兩軍、因得分平均、無從決定、擬交此屆競賽委員會商討、定期再舉行循環賽一次、以資決定

朱氏致詞　繼由朱亞雄氏致閉幕詞、略謂、「此次乒乓比賽諸位、於炎暑中有此堅毅精神、經數週比賽、仍然興奮異常、本人極爲榮幸、此次比賽、雖有本人之名譽、然從中提倡者、爲新體會徐英理事長、他以華中體育爲己任、一年來已嘗盡各種艱苦、來努力提倡體育事業、希望諸位、都能永遠從事體育、本人亦必與諸位共勉、敬祝諸位選手來賓健康」云、旋由朱氏發給冠軍獎品、亞雄盃一座、亞季兩軍獎品、容後比賽決定、再行發給、後共攝一影、以留永久紀念、亞雄盃乒乓賽、經數週之角逐、於歡樂鼓掌聲中閉幕云

縣訓所同學辦理
知事組總登記

（中聯社）內政部縣政訓練所、第一期畢業生知事組二十九人、最近曾召開第二次理監事聯席會議、由李鏡主席、易慶鐸紀錄、結果推選李鏡、魏國樑、易慶鐸三人爲常務理事、金建宏爲常務監事、並決議由該會函知各縣知事組學員、儘八月二十八日前、將登記表格遞京、申請登記、如不能依限到達時、該會臨時代爲申請登記、以便呈報總登記、交縣知事審查委員會審查云、

推進學校行政
分令各校塡寫槪況調查表

（本報訊）市教育局以本學期各校現已開始授業、爲推進學校行政計、爰由該局製訂各小學槪況調查表一種、分令各校於開學後四週內塡就、遞送督學室查核、該表之內容、計分（一）學校名稱、（二）校址、（三）校舍狀況、（四）環境狀況、（五）校長姓名、（六）教導在任姓名、（七）學級若、（八）教師數、（九）學生數、（十）編制情形、（十一）組織系統、（十二）行政計劃、（十三）會議種類、（十四）圖表簿籍、（十五）校具、（十六）儀器、（十七）體育設備、（十八）教科用書、（十九）教學方法、（二十）教學時間、（二十一）成績考查、（二十二）實驗科目、（二十三）實驗計劃、（二十四）實驗步驟、（二十五）實驗時間、（二十六）實驗目標、（二十七）訓育目標、（二十八）實施方法、（二十九）自治組織、（三十）服務組織、以及經濟方面之各項條目、內容包括異常詳盡云、

南京特別市
訓練保甲教材
（九十）

保甲人員爲推行保甲要政主幹分子、施以訓練、乃有急切之必要、藉以變換其自私自利之舊習、而養成爲社會服務犧牲之美德、與堅決之意志、使人民從被治階段、而趨自治途徑、並於主觀上、自動認識保甲制度之意義、於客觀環境上、感覺實行保甲制度爲目前當務之急、共同努力推進、自可恢復社會組織之靈魂、重振人類互助之美德、以刑以敎、相因而生、己立立人、相爲以義、先健全其組織、次完備其訓練、方可施諸政令也、玆附錄南京特別市保甲訓練實施方案於后、

南京特別市訓練坊鄉鎭保甲長實施方案、

（一）本市各區分設坊鄉鎭保甲長訓練所「以下簡稱保甲長訓練所」所長由區長兼任、教員三人至四人由學品兼優富有保甲智識人員及各區組長担任之、訓練所如需工作人員由區公所職員兼充、

（二）本市各區按各該坊鄉鎭保甲長數目定爲若干班分期調訓、

（三）訓練課目規定如左

一、維新政府政綱、
二、民德主義淺說、
三、現行保甲制度、
四、市政綱要、
五、公共衛生須知、
六、警備須知、
七、精神教育

訓練課目除上列規定外如有必要得隨時添入之

（四）本市各區保甲長訓練期間、每班以三星期爲限、

（五）保甲長每日受訓時期、由各區酌量地方情形、自行規定、仍以能辦地方之事、兼能理其固有職業爲原則

（六）本市各區保甲長、訓練完竣、由區長造具名冊、呈報本府備查、

（七）本市各區訓練所職員、均爲義務職、

（八）各區訓練所桌椅、册籍置辦、可臨時借用、茶水等費、由各該區公所辦公費項下支給、

（九）各區訓練所、課目教材、由本府編撰印發、

（十）本實施方案自公日佈施行之、

三國特務機關長
參觀市府
對各局職員作誠摯談話

（中聯社）三國機關長、爲明悉南京市政現狀、及督促改進起見、於二十八日上午九時、特赴市府參觀、由高市長率領各局長招待視察一週、認爲成績圓滿、各職員工作努力、深爲可嘉、三國氏於參觀時、更分別對各局職員談話、略謂、各位職員須在建設東亞新秩序旗幟之下、共同團結努力、語多勗勉之詞云、

地方法院首席檢察官
朱僊定期視事

（中聯社）江甯地方法院首席檢察官王光燮氏、奉令調升鎭江地方法院院長、遺缺已由司法行政部委任朱僊繼任、頃據地方法院消息、朱首席檢察官、已定九月一日、由滬來京視事云、

移送人犯赴蘇羈押　（又訊）江甯地方法院、玆因看守所房屋狹小、犯人衆多、決將判決六月以上徒刑人犯二十六名、移送蘇州高等法院監獄羈押、已派司法警長陳培之、帶同法警三名、定本月底押送赴蘇云、

安德門區居民福音
義勇救火會昨成立
推潘祝南等爲正副會長

本市安德門義勇救火會、經數月之籌備、業已全部就緒、於本月二十八日上午九時、假安德門區公所、舉行成立大會、出席者、市府代表朱君重、警廳代表藍耀華、吉野部隊黃鼎芳、鐵道警備隊中尾保應、安德門區長尉遲琨、及救火會全體同仁一百餘人、玆將開會詳情探誌於后、

開會秩序　（一）開會奏樂、（二）全體肅立、（三）向國旗行最敬禮、（四）主席致開會詞、（五）籌備員報告籌備經過、（六）友邦長官訓詞、（七）警察廳代表訓詞、（八）市府代表訓詞、（九）救火聯合會代表訓詞、（十）來賓訓詞、（十一）推選會長及副會長、各股主任、（十二）禮成奏樂、（十三）散會攝影、

主席報告　由安德門區長尉遲琨任主席、略謂、各位長官、各位友邦長官、各位主管機關長官、各位來賓、今天是我們安德門區義勇救火會成立的一天、値茲天氣炎熱時候、尙承各位長官、及各位來賓、不辭勞瘁、遠道蒞臨指導、兄弟代表本會、實深感謝之至、今天的成立會、兄弟本不應担任主席、同時亦不够資格來担任主席、現旣經各位籌備員的推舉、兄弟亦爲籌備員的一份子、忝主席、祇得免爲其難、來臨時担任主席、今天所要向大家報告的是、「本會成立之起因」、在前兩月間、本區區公所、接奉南京警察廳公函、爲籌議恢復各區救火會問題、囑派代表出席到所會議、當由兄弟代表出席、會議結果、由各區區長、負責督促各地方熱心公益人士、籌組義勇救火會、是兄弟旣負有這個督促的使命、乃四出與熱心公益諸位先生、如裴迪舟先生、方棟臣先生、潘祝南先生等十幾位會商、經數度會議、方推定籌備人員、負責籌備以來、迄閱二月、現在已粗具規模、可算於今天正式成立了、共成立之遲緩、實兄弟督促之不力、尙希各位長官及來賓原諒、本會成立後、並請各位多多指導、

代表訓詞　首由市府代表朱君重訓詞、略以本市自經事變後、各區救火會均已解散、以致每逢火災、無從救、經本府與警廳之商討、決主城內設救火會五處、城外設救火會五處、以資保障人民福利、現安德門區經數月之籌備、救火器具、消防人員、能有如此整齊、殊足使人欽佩云、旋繼由警廳代表藍耀華、救火聯合會代表魯伯滯等訓詞、語多勗勉、

選舉會長　後經該會全體同人之推選、當場選出理事十三人、幷分衆下列各股主任、計正會長潘祝南、副會長尉遲琨、鄒爲森、出納股正主任余久承、副主任楊廣才、總務股主任方棟臣、副主任裴迪舟、調查股主任周佑之、副主任錢揭秀、設計股主任熊鐵西、副主任郭榮生、理事包佐卿、曹忠極、選舉畢、即告散會、全體合攝一影以誌紀念云、

衛生局限制診療所
收取各項費用
初診號金二分復診一分
接生種痘一槪不取分文

（中聯社）市府衛生局、爲限制所屬各診療所收取費用、以免發生流弊起見、爰於二十七日訂定市民初診掛號金法幣二分、復診收法幣一分、此外槪不收費、其押瓶費爲法幣一角、如還瓶時、仍將原款退還、門診時間之外、有請醫師出診者、酌加車費六角、以示限制、凡藥費手續費一槪不收、注射藥品貴賤不同、由病家自行購買、代爲注射、不收注射費、接生槪不收費、防疫費注射、及佈種牛痘一槪不收費用云、

勸導市民注重淸潔

（中聯社）本市衛生局、爲嚴防疫癘、保障市民健康計、曾三令五申、勸導市民、注重淸潔、惟仍有少數市民、不顧公共衛生、將垃圾隨地傾棄、際玆氣候酷熱之時、蚊蠅叢生、不但有害衛生、且妨礙觀瞻、除令飭淸潔隊、嚴密打掃外、並盼市民一致注重衛生云、

孝陵衛區
設立初小一所

（本報訊）市敎育局、爲謀推進鄕區小學、曾於上新河區、燕子磯區、安德門區、各設立初級小學一所、惟孝陵衛區、尙付缺如、故本學期開始時、即由敎育局通知該區、尋覓校址、以資開辦、玆悉所需房屋、業已覓就、將設立第十六初級小學校於該地、並委孫禮根爲校長、玆日前往籌辦云、

漢中門馬路工竣
定期行通車禮

（本報訊）京市年來建設之突飛猛晉、有非思議所及、市府前以漢中門一帶馬路、略嫌狹小、而石城橋橋身、亦復年久失修、若不加以修葺、則漸趨傾圮、殊屬有礙交通、特飭工務局、督工將漢中門外馬路拓寬、同時並修葺石城橋、刻已全體竣工、建築宏敞、煥然一新、市府爲誌念該橋建築工程起見、已定於八月三十日、下午二時、在石城橋堍、舉行完工通車典禮、並由主席報告施工經過、屆時當舉行「剪綵」「通車」各禮、定必車水馬龍盛極一時云、

商會令各業販
成立分會

（中聯社）本京自市容復興後、百業繁盛、所有一切均趨明朗化、惟其中有一部小本經營爲攤販等類、仍舊是紊亂散佈、無統一機構組織、且售價高低不一、有礙整個市場、市商會籌備會有鑒及此、爲調整市容、及劃一物價、計特令飭各該業攤販、從速成立同業公會、以資劃一、藉整市容云、

大民會請教局
調查市內學校

（中聯社）大民會總本部、爲便與本市各學校聯絡起見、函請敎局代爲調查、局方接函後、乃訓令各公私立中小學校、望將各該校現狀、開列詳單、限於三十一日前、送呈敎局、以資彙交大民會備考云、

國立模範女中
九月四日開學
錄取新生定三十一日發表

（中聯社）國立女子模範中學、自覓定維新路二八二號爲校址後、即積極籌備一切、所招新生業於二十五二十六兩日考試完畢、記者二十八日、往訪該校負責人、據談本校開辦主旨、爲救濟一般失學女生、預定開辦五班、每班四十人、但此次投考者異常踴躍、計數達七百餘人、爰呈准教育部、添辦一班、本屆共錄取二百四十八人、錄取學生名單、定三十一日發榜、並定九月四日舉行開學典禮、至正式公課期、因校舍正在修葺、須稍緩數日

青年協會代表
蒞京參觀市政

（中聯社）漢口華中青年協會一行六人、業於昨日（二十八）抵京、當參觀京市復興之市政、及華中唯一宣傳機構之中聯社、聞該團擬於日內赴滬、轉往朝鮮、參加中日滿三國青年交驩大會云、

一區公所指定
領市民證處

（中聯社）本市第一區公所、自開始頒發市民證以來、每日計發約三千張、該區因每日領證人數衆多、秩序紊亂、除限止每日發給二千張外、並指定每坊發放處、以免發生有錯領情事云、

社局嚴整風紀
取締妨礙風化戲劇

（中聯社）京市社會局、前對市內各公共娛樂場所、嚴禁開演妨礙風化戲劇、曾通令凡各場所開演劇目、須於演劇前二日、送呈社會局審核准開演、惟現在仍有少數戲院、觀望不前、殊屬違反法令、爰於二十八日、令各戲院、務須照章遵行、否則停止其營業、一面應訓令各區公所、隨時調查報局云、

招領失物

第一局、呈送本月二十三日夜二時、在舊王府南口、拾獲舊籐箱一只、內貯衣服布料等件、仰失主於十日內覓具妥保來廳認領、南京警察廳、

新東亞第十期出版

目錄

特載　梁院長「八一三」日談話
論文　「八一三」擴大興亞紀念之意義（行政院宣傳局）對於「八一三」紀念日的感想（孔憲鏗）新中國青年應有之認識（任援道）我國體育失敗原因及今後改進之途徑（季良）西鄉南洲與勝海舟（禮山）共產禍國記（十）（朝暉）
文藝　文武澗上的沉鮮（慧子）剩客（鍾禮）客窗隨筆（頻末）楹聯瑣談（四）（倜儻私倚室主）北京六日遊（吳越）（吳錫珍）十國詩話（十）（單雲）名詩六首
時事照片四幀　漫畫四幅

▲各地中聯社均有代售　行政院宣傳局印行▼

經濟新聞

來源突見清稀 米市大鬆小回

昨日行盤飛躍元許

（本報訊）本市食米問題、在上週中、來源漸見踴躍、緣新穀已開始登場、各鄉積存陳米、以及所收新米、均求脫售、故連日各路到源、與日俱增、異常旺盛、形成供過於求、行盤猛烈下瀉、爲担達三元之鉅、一般米商、莫不大呼虧蝕、前昨兩日、來源頓告清稀、前日（二十七）外江到船十一艘、裝來新米六百餘担、新稻二百餘担、內河來船七艘、見貨三百担、另稻二百担、廊行見貨祇一百餘担、故上市較下市行盤、已提升五角、昨日（二十八）來源、更形短絀、除外江到船四隻、見貨三百担外、廊行祇見米百餘担、內河又告沉寂、行盤繼續升騰、兩日以來、飛躍元許、大鬆小回、以後來源好轉、仍有回跌可能、昨日（二十八）上黃熟十三元五角、洋熟米市上缺貨、普通機米十二元、元熟十一元、較前市回漲一元五角云、

（中聯社）京市食米市價前因到貨踴躍、行盤呈現劇瀉、但「二十七」「二十八」二日、突又反常回漲一元有奇、計二十七日來源尚稱絡繹、外江來船十一隻、米六百担、稻二百担、麥一百餘担、雜糧二百担左右、新糯亦見登場、裝來約數十担、內河來船七艘、米三百担、麥二百担、稻二百担、廊行見貨祇米一百担、麥百餘担、稻三百担許、二十八日米源大爲減色、竟日間整個市場、只外江來周家營船四隻、見貨不過三百担上下、內河又陷於停頓、廊行亦不興奮、來貨百餘担、兩日間到貨綜計約二千八百担、而食米只見一千二百担、惟市氣極爲興盛、各方購意均甚殷切、尤以城戶更急於補進、二十七日收市市價、已步砌上漲、計回秀五角、二十八日買氣更見濃厚、價遂扶搖直上、竟又倘半元有奇、二十八日行盤、上色新黃熟十三元五角、普通機米十二元、元熟十一元、洋熟新陳不接、整個斷檔、糯米市場已告見新、中色上品成交價十七元、據聞日來米源短滯、蓋以客商因此次行盤大鬆、均告虧蝕、以致演成中斷局勢、但目前新稻已完全成熟、日內米源仍得趨湧、行盤決不致再步挺秀云、

合作社京支社 聲請運輸貨物價值 達三十餘萬元

（中聯社）中國合作社南京支社、自開幕以來、所有代辦聲請運輸、截至八月二十五日止、計算大致蔵事、玆將數字錄后、（一）茶葉數量二千九百六十一石、價值十一萬四千三百一十元、課以百分之二手續費率、計二千二百八十六元二角、（二）植物油一千〇九十五石六十斤、價值三萬九千二百三十九元、課以百分之二手續費率、計七百八十四元七角八分、（三）蛋類價值、十一萬六千三百五十元、百分之二手續費率、合計二千三百二十七元、（四）桐油數量一百七十二石九十斤、價值一萬六千六百五十九元、百分之三手續費率、合計四百九十九元七角七分、（五）禽毛二百二十石、價值一萬五千四百元、百分之四手續費率、合計六百一十六元、（六）汽水空瓶六百一十箱、價值四千五百七十五元、百分之一手續費率、合計四十五元七角五分、（七）合計聲請運輸貨物價值、三十萬〇六千五百三十三元、手續費共收六千五百五十九元五角

京市雜糧 一致飛升

（中聯社）京市雜糧市況、日來動盪之激烈、爲向所未有、各項雜糧、莫不一致上漲、尤以蠶豆升騰最鉅、竟暴漲一元許、小麥一項、漲地及京市各粉廠、莫不極力爭購、來源雖有、但仍不敷支配、且行客圖利心切、均有緊握不放之心、故造成漫無止境之漲風、日來已達十元另八角、驚人高價、至早青等均告秀利、漲起一元不等、廿八日市價黃豆十三元、青豆十三元、蠶豆八元、綠豆紅豆均告缺貨、故無正式行盤云、

斷檔聲中 荳油將有大批運京

（中聯社）本京荳油來源、因徐州蚌埠等地、山洪暴發、交通阻滯、連日無貨來京、行戶所餘存底、大都已銷售一空、市場空虛異常、象以買氣熱烈、多數客幫等貨殷切、奚閩早有貨到、且本街納胃尤濃、玆悉日商三井實業兩公司、因荳油爲日用必需品之一、玆爲調節民食起見、特設法疏通來源、聞日內將有大批北紋油運京供市、數量約在數千聽之譜、並聞售價將廉於徐州荳油、預料恐慌之油市、日內即將有一番新興氣象云、

華興券流通範圍 日趨擴大

（中聯社）華興商業銀行、自從發行華興券以來、流通範圍、日益擴大、甚得民衆信用、對於穩固金融、復興市面、貢獻殊多、頃據財政部方面訊、在法幣慘跌之現狀下、華興券推廣範圍、最近又新闢一巨大途徑、不日即可正式公佈云、

歐局緊張聲中 顏料市價一躍千里

（中聯社）顏料向依賴外貨爲大宗、尤以德貨輸入最巨、佔中國顏料市場之第一位、近以歐局緊張異常、國際戰爭、一觸即發、各種洋貨、莫不一致狂漲、即顏料市況、前尚一度平靜、價告盤旋、但近日漲風又如瘋如狂、數百元之升降、竟不足爲奇、即謙信五斤五十成快靛一項、戰前每担二三百元、目前已至一千另五十元驚人新高價、天字五十成快靛一〇三〇元、四開飛虎靛油每桶八十五元、貢藍三百二十元、四仙大紅二百二十元、五馬硃紅四百五十元、五十斤字字四百二十元、獅馬快靛六百五十元、黑電粉三百二十元、雙鵝玄一百八十元、此後尚有廣續飛升之勢云

棉貨業鞋業 相繼加價

棉貨加一成鞋業加二成

（中聯社）京市棉貨業分會、近因外匯暴縮至四便士關內、所有棉貨原料、棉紗顏料、莫不飛漲數倍、各綫成本增重、爲欲維持該業血本計、規定八月二十八日起、加價一成、以資彌補、公議三古對大支一角〇六厘、三古對本紡一角一分、二十支三古洋紡一角二分、二十支卅二支肥對洋一角二分五厘、廿支卅二支細對洋一角三分、卅二支淨細洋紡一角四分五厘、局綢九分四厘、卡線花線鞋線九分五厘、以上單位係用「兩」云、

（中聯社）本京鞋業公所協濟善堂、以該業製鞋原料、大都爲洋貨、查美最時紋皮等、刻已高漲數倍、普通牛皮、暨直貢呢等、亦一致漲價、但革履售價如舊、并未加價、但爲維持成本起見、爰經召集同業會議議決、增加辦法、凡屬靴鞋、一律暫加十分之二、以維血本、計紋皮鞋每雙定價十五元、小牛皮皮鞋每雙定價九元、直貢呢鞋每雙定價二元四角、

歐局形勢緊張 蔴袋漲風頗烈

（中聯社）京滬蔴袋市況、漲風頗烈、蓋緣歐局形勢險惡、德波雙方事態、極度緊張、大戰恐將一觸即發、故各國軍備孔亟、均須大量蔴袋應用、以致新貨來源告絕、舊貨勢將斷檔、市價突飛猛晉、剢市冲單嘜綠巾一百四十元、拼袋六五一百二十五元、全新青邊二百元、冲青邊一百八十元、二二五磅青邊一百六十元、一號青邊一百五十元、二號青邊一百三十元、三號青邊一百二十元、

西藥 頻頻騰昂

（本報訊）京市邇來百物騰貴之主因、端在法幣慘跌、外匯暴漲、扶搖直上、而漁利奸商、又復從中操縱、致一般物價行盤、均無形報漲、堅俏異常、尤以西藥一項、大部份仰給於德貨、刻德之船來品、來源頗形枯竭、市上所存之貨、復感極端稀罕、漲風之旺、一時難戢、日前德製西藥、每元曾漲至二元六角、昨又增至二元八角、本市西藥之前途、殊屬有漲無已、未來物價之昂貴、當可拭目以待云、

白糖去胃益濃 續向高峯推進

（中聯社）京市白糖、因存貨日缺、價乃廣縱步俏、兼以各方需胃極佳、一時糖價勢難鞏回、糖行手存未允之貨、頗爲居奇、現市四五白糖六十二元、四號白糖六十二元、八號白糖六十一元、三種白糖均漲二元有餘、其他如枝洋三十元、提青二十四元、袋赤五十元、冰糖四十四元、冰化青二十九元、棉次只四十二元、棉只三十九元、粗砂糖七十元、仍須看升、又據糖行息、九月一日起各糖爲捐稅稍增、每包將漲六七元、

商情

米類（新米價）

黃熟 上	一三・五〇
黃熟 中	一三・〇〇
黃熟 次	一二・五〇
洋熟 上	缺貨
洋熟 中	
洋熟 次	
普通機米	一二・〇〇
元熟米	一一・〇〇
糯米	一七・〇〇
蠶豆 上	九・〇〇
蠶豆 次	八・〇〇
綠豆	一一・九〇

油糖類 每担價

黃豆	一三・〇〇
赤豆	缺貨
青豆	一三・〇〇
芝蔴	四〇・〇〇
小麥	一〇・八〇
大連豆油	（缺貨無市）
生油	四八・〇〇
菁豆油	四七・〇〇
菜油 缺貨	三九・五〇
泥豆油	四八・〇〇
秋油	四五・〇〇
蔴油	六一・〇〇
鹽	一二・八〇
四五白糖（缺貨）	六二・〇〇
三五白糖	五九・〇〇
四號白糖（每包）	六二・〇〇
八號白糖	六一・〇〇
枝洋（每包）	三〇・〇〇
提清	二四・〇〇
砂糖（每担）	二六・〇〇
冰糖（每包）	四四・〇〇

麵粉 每袋價

綠牡丹 日幣	五圓八十五
紅牡丹	五圓五十錢
藍山鹿	三圓六十五
綠山鹿	五圓八十五
紅山鹿	五圓五十五
福三號	五圓

煤炭價

紅煤屑	每噸五十六元
松浦煤屑	每噸四十五元
松浦煤塊	每噸六十二元
鴻基煤塊	每噸九十元
滄娛煤塊	每噸六十八元
美貝煤屑	每噸四十八元
美貝煤塊	每噸六十八元
博山煤塊	每噸四十二元
煤球	每元四十斤
鐵厚煤	每噸三十五元
銀炭	每担九・〇
木柴	每担一・三〇
黑炭	每担五・五〇

香煙 每箱價

大英牌	四八〇・〇〇
老刀牌	四二五・〇〇
仙女牌	三三七・〇〇
品海牌	三六〇・〇〇
金字塔	三六〇・〇〇
美麗牌	五四〇・〇〇
白金龍	五〇〇・〇〇
小長城	三一〇・〇〇
大長城	四一〇・〇〇
大[illegible]	三四六・〇〇

酒類 每担價

百花[illegible]	一三五・〇〇
雙斧牌	一三一・〇〇
黃蝴蝶牌	二一五・〇〇
黃鶴牌	八一・〇〇
廖登牌	一五七・〇〇
吉祥牌	一八〇・〇〇
小[illegible]	一五七・〇〇
燒酒	一一五・〇〇
洋河	七五・〇〇
高粱	六〇・〇〇
紹酒	一八・〇〇

金銀市價

金買入（市平）	每兩洋三六〇元
金賣出（市平）	每兩洋三八〇元
銀買入（市平）	每兩洋一元八〇
銀賣出（市平）	每兩洋二元〇〇

銀幣拆兌

華興票買進	一六五・〇〇
華興票賣出	一七〇・〇〇
日票買進	一一〇・〇〇
日票賣出	一一一・〇〇

雜品 每箱價

美孚洋油 原箱	一三・〇〇
亞細亞煤油 原箱	一二・九〇
光華煤油 原箱	一二・七五
孝福洋油 原箱	一二・八〇
鎮江火柴	三五・六〇
南京火柴	三五・〇〇
雙帽牌洋燭	一一・五〇
飛艇牌洋燭	一一・二〇
固本肥皂	一〇・五〇
日光牌肥皂	一八・〇〇
蠟燭 每包	七・五〇

南京廣播電台播音節目

JOHK? JC 660 XO 周年

八月二十九日（星期二）（南京時間）

一一・三〇—一一・五九	家庭節目	家庭教育 小孩子待人接物怎樣教（北京語 日本語）
一一・五九—一二・〇〇	報時	
一二・〇〇—一二・三〇	唱片	（廣東音樂）
一二・三〇—一・〇〇	唱片	（西洋音樂舞蹈曲）
一・〇〇—一・二〇	報告新聞	（北京語）
一・二〇—一・五〇	唱片	（京劇）
一・五〇—二・〇〇	預告節目	（北京語 日本語）
二・〇〇—二・三〇	唱片	（中國音樂 歌唱）
二・三〇—三・〇〇	經濟新聞	（上海語 轉播大上海）
三・〇〇—五・〇〇	休息	
五・〇〇—五・三〇	兒童節目	（劉濤・李登雲 兒童夏期衛生 身體的構造 附二年級課 課後習）
五・三〇—六・〇〇	日語講座	（國語常識第一冊 標準語形篇）
六・〇〇—六・二五	報告新聞	（黃鑑村）
六・二五—六・四〇	報告新聞	（北京語）
六・四〇—六・四五	唱片	（日本歌）
六・四五—七・〇〇	報告新聞	（中國音樂歌唱）
七・〇〇—七・三〇	演講	（大民會第六八次 宣傳局第三二次 演講）
七・三〇—八・〇〇	唱片	（日本音樂歌謠曲）
八・〇〇—八・三〇	唱片	（中國音樂流行歌曲）
八・三〇—九・〇〇	唱片	（轉播大上海）
九・〇〇—九・二五	報告新聞	（北京語）
九・二五—九・五〇	遊藝	（轉播大上海）
九・五〇—一〇・〇五	時事講述	（轉播大上海）
一〇・〇五—一〇・一〇	預告節目	（北京語）

火車

滬甯線（下行）、滬甯線（上行）、吳淞線（全部汽動車）、滬杭線、蘇嘉線 [illegible]

津浦鐵路行車時刻表（日本時間—較中國時間約快一小時）

▲下行
上午七時五十五分北京發
上午十一時三十五分天津發
下午九時二十五分濟南發
翌日上午六時三十分徐州發
下午零時三十分蚌埠發
下午五時三十分浦口着

▲上行
上午十時浦口發
下午三時三十分蚌埠發
下午九時二十分徐州發
翌日上午八時二十五分濟南發
下午七時一分天津發
下午十時五分北京着

津浦線各等旅客運賃表

站名	一等	二等	三等
浦口			
蚌埠	八・〇五	五・四〇	二・七五
徐州	一五・四〇	一〇・三〇	五・二〇
臨城	一八・四〇	一二・三〇	六・二〇
兗州	二二・七五	一五・二〇	七・六五
泰安	二六・五〇	一七・二〇	八・九〇
濟南	二九・六五	一九・八〇	九・九五
德縣	三五・〇五	二三・四〇	一一・七五
天津	四五・五五	三〇・四〇	一五・二五

戲劇類

首都大戲院
今日開映 天一影片公司近新出品全部有聲對白歌唱情感巨片 非凡珍片
邵醉翁監製 文逸民導演 范雪朋 陸麗霞 張振鐸主演
美人恩
有濃厚情感 有詩意的畫寫 有豐富的意識 有熱烈追求 有動人的劇情 有玄想的做作

中央大舞台 錦記
地址 淮海路十五號
李錖萱 姜鳳雲 劉鳳霞 趙聲韻 新雲秋 于占元 施子建 郭少華 蔡匯春 劉榮春
今日日夜兩場
天河配
昨日客滿 今請早臨
本劇特色 滿台真水 滿池荷花 風雨雷電 機關佈景 變幻莫測 劇情緊張 美女跳舞 大有可觀

南京大戲院 夫子廟姚家巷
今天日夜兩場
秦巧良 秦巧奎 秦寶童 小小 秦巧雲 秦巧燕 秦寶巧
花蝴蝶 紅鸞禧 斬經堂
夜戲 秦巧雲
全體童伶合演 全本 玉堂春 起解起 團圓止

明星大戲院 地址四象橋
挽友赴漢重金禮聘樹幟北劇一河獨評后皇
曹金順
花月容 青衣花衫 天仙化人 文武花衫
趙鳳珍 杜金花
坤角青衣 坤角青衣花衫 坤角花衫
花筱曹
豔芳荷花金娥
全體聲坤名生 丑角末藝 等七十一 員人台 齊登
敬請注意開演日期

羣樂戲劇廳 夫子廟
今日開演
曼麗 黃桂春
宇宙 瘋英 羣會
◀羣芳會唱▶
黃桂秋 趙富春 樊吟春 王素芳 朱桂英 王鳳英 蔡桂斌 王國芳 呂雲芳 秦筠儷 彭孫彩 陳林美 龐筱雲 麗彩梅 梅玉 美 君琴 秋 麗玉 華梅 戴雅琴 孫鳳湘 馬彩月 陳明 張雲 寶雲 曼胡 秋芳 琴英 燕春

全安戲茶社 夫子廟貢院街 A321
化裝彩排
馬 孫
玉英 豔芳
法場 換子 宇宙鋒
標準清唱
紀文香 周林英 陳素英 周雪佩 金小樓 美華 蔣芳雲 王玉卿 李愛蓮 張 李蝴蝶 金秀英 戴寶珍 高玲英 筱秀瑞 夏巧雲 崔彩梅 孫少飛 劉雲卿 蔣素琴 天秦

茶食類

夫子廟 鄭重聲明
小蘇州 茶食糖果 號
本號只此夫子廟一家京市並無分店敬請各界顧客購買時注意以免受欺特此敬告 本號主人告白 A1384

文具類

銀星 彩色照相 製版公司
營業要目
研究出品美快價廉約期不誤 銅網版 黃銅版 電鍍 銅版鋅版 套色 銅牌 招牌 電鍍 噴漆 證章 徽章 花紋 電影 三色 鋅版
地址 南京中山東路二〇二號 A312

南京 泰和製版所
精製 銅鋅 銅版 照相 鋅版 網線 銅版 套色 鋅版
特點 出品精良 交貨迅速 取價低廉
地址 中華路三三二號 代客寫繪！

機器製冰
借問大伏天：機冰何處買？貨好價錢賤，第一數「太平」。機器有三部，冷庫滿藏貯。「等彼上海冰」，「幾萬難不住」！奉勸衆買主：一念頭不要錯，一個電話來，隨時就送貨。本場電話：二三五二九番 B7411
本工場今夏除舊有機器修理完整外特再裝置英國最新式機器速日夜生產藉爲京市衛生健康前途造福歡迎惠顧
太平製冰工場
（圖示新裝製冰機式樣）

洋服類

大新公司 建康路一五一號
綢呢 緞絨 時裝 西服
秋季 大廉價

真正 小蘇州 茶食糖果 號
現已正式復業
本號首創在南京夫子廟貢院街小舖已有數十年歷史向無分店 現在遷移復業歡迎各界顧客注意不受欺騙 本號特售各種餅乾點心 茶食糖果 罐頭蜜餞 時新果子 特製細點 並附設 肉鬆 此外尚有 雞鴨臘味 蒸肉 炒菜 現貨供應 本店主人告白 A316

祥和號 中華路三山街
南貨海味茶食糖果
營業要目
下午：葷油乾菜酥餃 葷素月餅
南貨海味 燻魚肉鬆
官燕銀耳 中西名點
罐頭餅乾 龍鳳蒸酥
蜜餞糖果
下午：透味鮮肉酥餃
A19
新鮮出爐：晨到：歡迎惠顧

太平村 支店 夫子廟
本號精製 新鮮肥皂 糖果細點 九製梅皮 美味燻魚 清口梅子
蘇州新到 玫瑰香精乳腐
各種果子露洋酒汽水樂斯鮮橘水 凡饋贈親友名貴禮品一應俱全 如蒙惠顧毋任歡迎
珠江路太平村總店謹啓 A273

廣東人製造的 廣東月餅
馬慶康公司 各大南貨茶食號均有代售
地址 中華路一六五號

各地通訊

滬郵局停用已婚女職員 糾紛勢將擴大 衆認此種限制不合情理

(中聯滬社訊)上海郵政儲金滙業局、近新訂服務規則、並有裁汰已婚之女職員一點、即將于下月間實行、此舉已引起全體女職員之一致反對、認爲局方此種限制不合情理、但局方則稱因已婚之女職員、在服務之精神上恐不能專一、然女職員等謂此理由殊不適當、堅請修正、聞此項糾紛情勢、誠有擴大之可能性云、

(中聯滬社訊)上海郵政管理局、以外界對於該局內部情形、殊多誤會、茲特發表聲明、據稱局中之全體男女員工、素爲同等待遇、即員工之假期如事假、病假、婚假、喪假等、亦一律按照所定章程辦理云、

新河庫存沒收米糧 悉數發散孤苦貧民

(新河通訊)縣公署成立以來、縣知事朱能雲氏、關心地方治安、人民痛苦、除不時隨同友軍下鄉視察講話及宣撫外、最近又令各村將老幼孤苦貧民呈報縣公署、以憑調查賑濟、各村呈報貧民名册者、極爲踴躍、先後呈報共三十餘村、孤苦貧民、計一千二百餘人、經法知事與友軍警備隊長會談結果、由庫存前沒收八路軍遺物紅糧五十餘袋、黑豆四十餘袋、綠豆四十餘袋、共計一百四十餘袋、乃通令各該村長於七月二十四日、令各該村長按名分發、並由朱縣知事訓話、大意謂新政府之宗旨專爲保護地方而救民命的、你們的一切痛苦、縣公署早就知道的、絕對給你們設法解除、現在你們雖是貧民、在二年前的時候、大概亦許是有錢有土的人吧、因爲什麼落在這步田地呢、所不過就是受八路軍和國民黨的病吧、因爲你們都受過了他的種種的慘殺、和無人道的行爲、不是要錢就是要小米、有錢的人就是漢奸、錢到手就殺了、這樣一來、人民非窮不可、再有這村的人、不敢到那村裏去、恐怕遇着土匪綁了去、就要命、什麼是土匪呢、共產黨及國民黨、什麼民軍鐵軍、他就是土匪、所以把大家百姓鬧的這樣的窮苦、現在新政府成立吧、不但不和你們要東西、而且還救濟你們、惦記你們、有糧食賑濟你們用、但有一節、倘要鄉間發現匪人的時候、應該趕快來縣署報告、立時就可把他們除淨了、我新河縣治安、亦就馬上恢復啦、還有句最要緊的話、千萬記住、回到鄉間裏、對於縣公署恩惠、要記着、要知知恩報德的、要告訴親友們趕快幫助新國家建設新東亞永久和平吧、訓話完了、一千二百餘貧民、聽之極爲振動鼓掌稱是、旋由縣公署警務局派員將百五十袋雜糧、分散各村、平均每人得一斗二升、眞是感恩莫盡、歡臨返鄉云、

崐山縣立病院 短期內可成立 藥品已由上海運出

(中聯社崐山訊)內政部直轄崐山縣立病院、自經周皖長世藻滋崐籌備、均告就緒、勘定前第四診療班崐山分院房屋爲院址、以藥品未到、不克開診、故先注射防疫針、舉辦防疫工作、幸崐山民衆、均能深明防疫之意義、與重要性、是以申請注射者、極形踴躍、又聞該院藥品業由申運出、一俟抵崐即行開診、以惠病家云、

漢口 市社會局製捕殺野犬器

(中聯社二十八日漢口電)市社會局昨飭令清潔市務所、製造捕殺野犬器具、該局昨呈市府辦理登記家犬章程、俟家犬登記終了、即從事捕殺市內野犬、

水災後疫癘勢必繼起 皖民廳嚴令各縣防疫

(中聯社蚌埠二十七日電)安徽民政廳、以防疫爲行政之要舉、前以時屆夏令、疫癘漸興之際、即通令各縣、分別斟酌、當地實況組織防疫暨傳染病隔離所、以資預防、並將辦理情形具報各在案、詎令行去後、各縣遵令籌設呈報到廳者、僅鳳陽、懷甯、巢縣、合肥、懷遠等五縣而已、如此玩忽、殊屬非是、以際茲夏秋之交、天時不正、而沿淮各縣、洪水泛濫、災象已成、至若災侵之後、疫癘繼之稽諸已往、不乏前例、倘不從速籌設防疫所、先事預防、設一旦疫癘橫行、死亡載道、咎將誰屬、特再嚴電所屬各縣知事、已辦者仰即加緊工作、未辦者仰迅速籌設、以保民命、而重要公、迅即遵辦具報、毋再延忽爲要、

漢口美副領勒威斯 視察九江等處財產 毫無損失對友邦表示感謝

(中聯社廿八日漢口電)漢口美國副領事勒威斯、近到九江南昌牯嶺等地視察美人財產、於二十五日返漢、結果美人財產毫無損失、對友邦保護之週到、十分滿意、幷表示感謝、同時對上述各地復興情形、表示欽佩、

武進 縣署召開抑平米價會議

(中聯社武進訊)武進縣當局、以連日米價飛漲、每石已達二十四元、尚有續升情勢、影響民衆生活、至堪憂慮、亟應採取有效辦法、以期平衡而資救濟、特定於二十八日下午三時、召集城內外各米商、城公所董事及各坊坊長、在縣署會議室開會、共同商討抑平米價辦法、業已分函各有關機關、請准時參加會議、共策進行云、

臨時政府建設總署 建設新北京市計劃(續)

新街計劃 甲、西郊新市街設於西郊飛行場至豐台莊北四軒之間、共區域約五十平方粁、其中二十餘平方粁作爲市街部分、其餘地方當在市街之周圍、而配置以綠地公園、神社、忠靈塔、運動場等、設市街於萬壽山之正南爲中心、設南北長街、與長安街延長西郊之東西街成十字而交义、該地自北部依次配置軍部諸機關、中央公園、中央車站等、中央公園之東西兩旁設官街、特殊公司、大商館等、東西背後則爲住宅地、車站前廣路之東西兩旁及其背後、車站南部一帶爲商業地、又於東部設兩條南北街爲商業地、而本新市街與城之中間、配置約六平方粁之綠地、設會議所、圖書館、美術館、大衆運動場等、並設觀光道路、以添風致、乙、東郊工業地(包含運河卸貨地區)北自朝陽門、南至外城南壁、自城壁以東七粁地點、面積約四十平方粁、於現在鐵道之南面爲工場地、北方爲住居地、並計劃於北京天津間、開鑿運河、碼頭亦設於該工業地之南端、丙、通州擬共現在市街之南設重工業地、石景山製鐵所附近、將指定爲綠地帶、目下以既設工場之關係、不能不暫承認其存在、將來則須爲適宜之移轉、丁、城周圍從長地築南北十二粁、東西十粁之綠苑道路、各城門附近豫定若干之商業地、住居地、綠地、六、郊外計劃(新市街除外)郊外依各特殊之用途、而隨時設衛星小市、尤其是西郊新市街與西山之間以及西山一帶、(別莊地)作爲田園住居地域地人口、然而此等地域與地域之間、當配置綠地、田園等、以添加風景、

道路計劃 城內街路就現狀大體上加以改良、即將窄狹之馬路及胡同、加以展寬、幷完成各街路之鋪裝工作、西郊新市街東工郊業地與城內之連絡道路、以及新市街內之街路、充分擴大其寬度、而爲完全之道路構造、俾於近代的交通上、不發生障礙、郊外道路連接於各衛星都市、爲便於與周圍各縣之交通、不論國道、省道、縣道、西成充分擴大其道之寬度、西郊新市街周圍之觀光道路、作爲綠苑道路、亦使之有相當之廣大、又於北京天津間築直通高速車道路、其道寬當在五十米以上、築路占地、當完全收買、

鐵道計劃 鐵道之大體方針、爲將西便門至宛平城間之京漢向西移動、使通過於新市街、並於新市街設中央車站、東便門至西便門間設高架鐵路、使京山綫與京漢綫相連絡、京山綫更自東便門向東延長至楊村、京包綫及京古線大體維持現狀、又於城南設總合操車場、與各綫之貨列車線直接連絡、

運河計劃 北京天津間於白河之西開鑿專用運河、俾便大形艀之航行、於通州及北京之東南部設卸貨場、且使永定河亦將運河化、連接於豐台之南、

飛行場 除現有西郊飛行場外、更於北苑之東、築大模範之國際飛行場、

上下水道 上水道、儘量利用地下水、各市街各行利用其水源、但須互相連接、以收有無相通之利、下水道採取合流式、更變現在通州下流、而速行導其下流於城東南部現存之排水路、

公共施設 城內公園、皆重從來之施設、而加以整備、並將名勝古蹟所在地及其附近、作爲中國古代式之公園、以資保守國風、西郊新市街則以軍建築物前面廣場、廣場之中央公園、新舊市街中間之大公園、綠地帶內)等爲主、綜合西部八寶山附近與新市街間神社及忠靈塔數地、及其他苑地等、爲一大公園、此外於萬壽山、西山等處、依地形之如何、建設特殊之公園、並計劃將西山溫泉地及小湯山等處、作爲遊園地、

附記 一、西郊新市街建設、目下爲應日華人口之激增、以緩和住宅島難爲目標、先設備主要簡易道路、(如於新市街建築住宅及其他建築物前、依將來之計劃線、新舊市街連絡道路等)、水道、下水、並整備土地、其他工事將來漸次完成之、建設總署決於本年及明年儘先建築二千戶以上之住宅、二、東郊工場地建設、爲備急進工廠之建設、爲應急之施設、於本年及明年整備約一平方粁之土地、(完)

漢法租界禁售華報案 二十六日已圓滿解決 法領表示今後願以誠意合作

(中聯社二十八日漢口電)關於法租界、阻擋新聞事業案、二十六日已圓滿解決、關於大楚報刊載法租界注射新聞、並無改刊語氣、乃因錯譯所致、法副領傳磊表示、今後願以最大誠意與武漢市當局及友邦連絡、對我興亞大業之建設、決竭誠協助、今後日華新聞可自由在界內販賣、

海甯 硤石營稅所 促各業申報

(中聯社硤石訊)浙江省第一區營業稅、硤石徵收所、對各業營業狀況、已於八月一日派員次第調查、并分發營業稅申請報告表、令各業商號、分別塡明申報、以便覆查之後開徵稅款、現悉硤石各商號、已遵令申報者甚多、但未報者、亦復不少、徵收所方面以開徵在即、特冉派員催促繳呈報告表、幷擬於即日起、先行開徵申報各業云、

海關繼續辦理 進口船隻檢驗 限泊吳淞口外待檢疫後進口

(中聯滬社訊)據航業界消息、今日各中外航輪公司、均接得江海關港務課之通知書一件、現以炎暑期漸消、疫癘猖獗最盛之時期已過、惟目下迭據各海港方面之報告、秋疫之蔓延至爲可慮、關所辦理之進口船隻檢驗事宜、自應繼續進行、並限合各公司之船隻於進口時、泊於吳淞口外、待檢疫後再行進口、

全國財政會議 皖省府兩提案

(中聯社二十七日蚌埠電)全國財政會議、皖省之提案甲、爲振行華興鈔幣、擬請於各縣推畢區域、廣設代理機關、以資便利案、乙、皖省財政困難、擬舉辦特種營業稅、以期兼顧、而資救濟案、據一般觀測、本省提案大會中可望通過、

喪權辱國之江寧和約 訂約日屆臨 皖人憤慨擴大反英運動

(中聯社廿七日蚌埠電)喪權辱國之八二九江甯和約、轉瞬來臨、皖省各界、爲激底喚醒民衆實踐反英工作起見、決於是日擴大反英運動、業由大民會蚌埠聯合支部、定廿八日下午二時、在該會擧行籌備會、並函請本埠各機關、惟時派員出席共策進行、

縣警察所 重行編訂門牌

(中聯社硤石訊)海寧縣警察所、因鑒於硤石市內、市肆櫛比、戶口衆多以前原有之舊門牌、有則污損、不易辨認、有則殘缺、無從稽查、有則新建、尚付缺如、爲整飭統一起見、非重行編釘不可、故特派戶籍室員警、重行加以編查、并另行新製藍地白字之搪瓷門牌、上面註明地段名稱及號數、幷繪有箭形指南針、編釘之後、一目瞭然、聞該項新門牌已開始裝釘、約於日內可全竣事云、

浙青年團幹訓所 糾正青年思想 召集各機關代表開座談會

(中聯社二十七日杭州電)浙青年團幹部訓練所、爲糾正青年思想、今日上午八時召集各機關代表舉行座談會、討論問題重心、在反共綜合會議結果、對黨政府厭醉宣傳、頗有認識、在表示願在維新政府領導下、作新國民努力反共、同負起建設東亞新秩序責任、會談至十時始散、

徐州 市防疫會籌設病院

(中聯社徐州訊)徐州市防疫會、爲預防疫病計、曾舉辦防疫注射、自六月開始迄本月二十四日止、注射人數已超過十萬餘、現以秋行夏令、仍繼續注射中、幷延長期間一月、又該會前以徐市遼闊、人煙稠密、尚無大規模之病院、特積極籌劃、勘定南關幽兵鐵爲院址、呈淮市公署轉呈專員公署撥發經費一千三百元、積極修葺、冀於短期內實現云、

鳳懷 青年團訓練所 昨日正式開課

(中聯社廿七日蚌埠電)鳳懷青年團訓練所、籌備就緒、定廿八日上午九時、擧行開學典禮、已函請本埠各機關、屆時派員參加典禮、秩序如下、(一)奏樂、(二)全體肅立、(三)向國旗行最敬禮、(四)所長報告籌備經過、(五)鳳陽小地區治安委員會委員長訓詞、(六)來賓致詞、(七)攝影、(八)禮成、

省賑濟會勘查 桐城棕陽水災

(中聯社二十七日蚌埠電)皖屬懷甯縣桐城棕陽兩區、被災奇重、呈請本省賑濟當局、予以救濟、以維垂亡民命、聞安徽賑濟會、日內卽行派員前往、實地察勘災情、

華北各地簡訊

濰縣 (濰縣通訊)中央防疫委員會濰縣診療所李所長、爲擴大宣傳、俾防疫常識深入民間起見、特呈請中央防疫委員會、寄發大批防疫標語火柴、及防疫圖畫、以便普遍宣傳而收實效、業經照發到縣、李所長轉送各機關、分散民衆、使徹底明瞭防疫注射之意義、聞該所之宣傳與惠利並施法、收效頗大云、

青島 (青島通訊)本市禁烟清查之開辦、原屬寓禁于征、趙市長深恐公務人員有沾染此不良嗜好、不能立卽戒除者、特訓令各機關長官、對於所屬職員嚴加考查、切實申誡云、

靜海 (靜海通訊)本縣警務局長于孝先、頃以轄境災情慘重、深恐一般不逞之徒混跡賭博場中、發生意外、爲防微杜漸計、昨特通令督下各區分局、嚴禁賭博、以維治安、同時並佈告閤邑商民人等、一體週知云、

海濱 (海濱通訊)內濱風景區各校、於八月十六日、擧行淸潔大掃除、分發各路、每校學生、敎員率領、攜帶管理局、衞生夫一名、手推單輪衞生土車、沿路掃除、可見學生勤勉敎育良善、實乃風景區模範青年云、

豐潤 (豐潤河頭通信)新民會豐潤縣指導部指導科長湯蓮孚、偕股長王樹槐滋臨河頭、在族民會河頭辦事處召集商業分會及鎭分會開座談會、蒞會聯歡、到會各界約一百餘人、經新民會河頭辦事處主任李維孝向到會民衆介紹、湯科長和靄盡正之精神、民衆不禁肅然起敬、湯指導科長向民衆對於新民主義之意義、新民會對於政府及民衆之關係、新民會合作聯合社對於民衆之利益、又募集勞工之意義、地方治安之指導等講述甚詳、剴已遞縣云、

德縣 (德縣通訊)德縣公署、以鐵路爲國家之命脈、必須隨時保護、以期完善、現各愛護村雖均能認眞守護、但爲力求完善起見、擬於鐵路兩旁、每隔二百公尺修蓋守衛室一座、以便愛護村民休息、在一千公尺、五千公尺及一萬公尺內、均須組織自衛團、互相連絡、組成愛路網、以期鐵路之安全、茲已於本月十六日下午二時在縣署召集各愛護村長討論進行辦法、不久卽可實現云、

禹城 (禹城通訊)禹城縣自入春至秋以來、天氣異常亢旱、僅第三七八區獨得天脊可保豐收外、餘如第一、二、四、五、六、各區均成赤地千里、荒涼一片、觸目驚心、中間雖曾奉令設壇祈雨、由該王知事躬親率領全縣民衆虔誠祈雨、亦未生若大效果、以故近來百物昂貴、小米每五斤售價壹元、大米每二斤半售價壹元、如此情景、實屬駭人聽聞、現在該縣尙有二十三萬餘人、嗷嗷待賑、聞該縣當局、現正擬呈報災情、希望各慈善家設法救濟云、

唐山 (唐山特訊)唐山本村部隊於二十日上午十時在交大內擧行慰靈祭、各機關職員代表均一致前往致祭云、

臨榆 (山海關通訊)本邑縣公署於前奉令聯絡新民會商會等、舉辦之戒毒所、結果迭經數度聯席會議表決、決定聯絡友邦之援助、擬演義務戲售票籌款、俾得早日成立、以免一般素有毒品嗜好流離失所等情、據聞該縣公署、新民會指導部等、除以會議經過具呈上峯外、刻正進行聯絡籌備中云、

分幣券欲發中止 滬市恐慌日益嚴重

本市因銅元缺乏、中央銀行擬發行分幣券、市民渴望已久、今又突告中止、因而使市上發生之恐慌、日益增加、連日正因此而引起之糾紛、層出不窮、爰將各情探誌於下、

五花八門之代價券 — 自郵局聲明不願收回

市上流通之郵票後、一般商店、即拒絕收用郵票、在此分幣券迢迢無期發行之際、各商店迫不得已、惟有暫印代價券流通、有數家連合發行者、有獨家發行者、大小式樣既不一致、顏色又各分歧、紙質滲差、好劣不一、而其發行手續、既未依法呈請、而所發數目、又不公佈、市民無法而接受者、又不能在其他商店通用、因而爭吵之事、時有發生、直接損失者、仍爲貧民、

電車代價券亦恐慌 — 兩租界電車公司發行

之代價券、在中行分幣券發行前一日、即擬設法收回、詎次日中行突告中止、非特不能收回、反一轉間郵票斂迹、而需要更多、各商店拒收郵票、願收電車代價券、致使一般人大購其電車票、公司一方面雖增加其發行額、而仍難以應付、致近日反使售票員無券可找、蓋此時電車代價券流通於市面者、正數倍於電車上也、

平民生活無形增高 — 因分幣券之缺、一

般平民向各商店購物者、常因無分幣券而難購得、如燒餅油條切麵柴米油鹽菜類、又不能不買、故祇得以角幣爲單位矣、但可留至次日之用品、尚無大礙、如果腹之品、須一次吃盡者、致無形增高其負担云、

事實所限無法制止 — 負有維持滬市金融專

責之中央銀行、事前既無準備、事後又無確切辦法、而所謂分幣券、又迄無一字公告、祇藉憑報紙不負責之宣傳、使本市金融陷於浩刼之下、各商店之非法發行代價券、照理自應加以取締、但在負責當局無辦法之前、商人豈能坐以待斃、此乃事實使然、故亦祇能聽其自由發展、但此種行爲、足以擾亂市面而有餘、長此以往終非善策耳

困難問題恐難解決 — 因黨政府密防金融機

關在滬暗收銅分幣、造成滬市全區零找籌碼發生嚴重缺乏之恐慌、無論工商業及人民、均感影響與損失、爲維持營業計、除電車及汽車公司發行一種代價券外、普通營業均暫以郵票代價找零、黨政府財政部以負有金融全責、乃令中央銀行負責商由美商永甯公司印製一分五分新幣券五十萬▆、運交中央銀行上海分行發行流通市面、解除空前嚴重恐慌、原擬於本月二十二日全部發行、因中途又發生問題、遂延期展緩發行、記者頃向銀行方面探悉、此項新分幣券一切印章手續、確於二十二日前即辦理完竣、惟因市面上突於二十一日即發現其他同樣之新分幣、爲免遭別種變故、決中止發行、是否另行發行、正請示總行、滬分行現對此新分幣券、尚難決定、黨府此舉、非但未能實現解決民生痛苦、同時更因已流用之郵票、郵局不肯收回問題、反加重而致市商拒絕收用、一時不易解決云

維新政府公布 官吏懲戒法 及懲戒委員會組織法

（本報訊）維新政府爲整飭吏治、經議政會議議決、設立官吏懲戒委員會、特任立法院院長溫宗堯、兼任委員長、業誌昨報、所有官吏懲戒委員會組織法及官吏懲戒法、亦已正式通過、分錄如下、

官吏懲戒法

第一條、凡服務於維新政府之官吏、非依本法、不受懲戒、但法律有特別規定者從其規定、

第二條、官吏有左列各款情事之一者、應受懲戒、

一、違法行爲、

二、廢弛職務或其他失職行爲、

第三條、懲戒處分、分左列五種、

一、免職、免其現職、并於一年以上五年以下停止任用、

二、降級、依現官級、降一級或二級、改敍非經二年不得敍進、但無級可降者、則改爲減俸、

三、減俸、依其現支月俸、折減百分之十至二十、其間爲一年以下、

四、記過、在一年內、不得進級、記過三次、或記大過二次者減俸、

五、申誡、以書面或言辭爲之、

第四條、前條規定、除議政委員外、各級官吏皆適用之、

第五條、官吏有左列各款情事之一者、應即停職、

一、刑事訴訟程序進行中、被羈押者、

二、依刑事判決、受褫奪公權之宣告者、

三、依刑事判決、受拘役之宣告者、

依前項停職之官吏、在停職中、所爲之職務上行爲、不生效力、

第六條、各官署主管長官或懲戒委員會、對於被付懲戒人員事件、認爲情節重大者、得依職權、先停其職務、但其結果、不受懲戒處分或刑事判決宣告無罪者、應許其復職、并得補給停職期內之俸給、

第七條、懲戒事件、認爲有刑事嫌疑者、應即時移送法院審理、

第八條、同一行爲、已在刑事偵查或審判中者、不得開始懲戒程序、其在懲戒程序中、開始刑事訴訟程序時、亦同、

第九條、同一行爲、已爲不起訴處分或無罪之宣告時、仍得爲懲戒處分、其已受刑之宣告、而未褫奪公權者亦同、

第十條、應受懲戒之行爲、發生在本法施行前者、亦得依本法懲戒之、

第十一條、本法自公布日施行、

官吏懲戒委員會組織法

第一條、本政府爲整飭官常起見、設官吏懲戒委員會、

第二條、官吏懲戒委員會、分左列二種、

甲、高等文官懲戒委員會、掌管本政府所屬各機關薦任職以上官吏之懲戒事宜、

乙、普通文官懲戒委員會、掌管本政府所屬中央各機關委任職官吏、及各地方各機關薦任職委任職等官吏之懲戒事宜、

第三條、懲戒委員會、置委員長一人、特任綜理會務、並監督所屬職員、

第四條、高等文官懲戒委員會、置委員九人至十一人、依左列資格遴員兼任、

一、有法律專門學識、或素有政治經驗者、

二、現任簡任官顯有成績者、

三、年齡三十五歲以上者、

普通文官懲戒委員會、置委員七人至九人、依左列資格遴員兼任、

一、有法律專門學識、或素有政治經驗者、

二、現任薦任以上職官顯有成績者、

第五條、各官署主管長官、認爲所屬官吏有懲戒法第三條所列情事者、應聲敍理由、連同證據、送懲戒委員會審議、但薦任職以下官吏之減俸、記過、申誡、得逕由主管長官行之、

第六條、懲戒委員會接受懲戒事件後、應鈔件限期、命被付懲戒人申辯、有必要時、並得命其到場質詢、被付懲戒人、不於限期內申辯或準時到場者、得逕爲議決、

第七條、懲戒事件、除依職權自行調查外、得委託其他官署調查、

第八條、懲戒事件之審議、高等文官懲戒委員會、應以委員總額三分二以上之出席行之、普通文官懲戒委員會亦同、

第九條、懲戒事件之議決、以出席委員過半數之同意定之、不能得過半數時、應將各委員意見、排列從最不利於被付懲戒人之意見至過半數不止、

第十條、懲戒事件之議決、應作成議決書、以委員長之核准行之、

第十一條、懲戒議決書、應由出席委員全體簽名、於議決後二十日內、送達被付懲戒人及所屬官署、並送登政府公報、

第十二條、懲戒委員會委員之迴避、準用刑事訴訟法、推迴避之規定、

第十三條、委員以三年爲任期、但得連任、

第十四條、高等文官及普通文官懲戒委員會、各置祕書二人、由委員長遴員薦任或兼任、

第十五條、高等文官及普通文官懲戒委員會、各置書記官五人至七人委任、

第十六條、懲戒委員會、爲繕寫文件、得酌用僱員、

第十七條、懲戒委員會辦事細則、由各委員會定之、

第十八條、本法自公布日施行、

中國現狀與青年訓練（下）

東美

（一）中國民族性

中國立國於世、已有四千餘年之歷史、其間雖盛衰興替、幾經滄桑、然迄今仍爲屹然之獨立國家者、則民族性有以使然也、研究中國民族性、自亦瑕瑜互見、言其缺點、歸納大要、則有無國家觀念、無守法精神、及無公德修養三者、言其優點、則有仁愛、中庸、自強三者、茲列述於後、

缺點

甲、無國家觀念、中國人民向多重視家族與鄉土、且過去政治理想、倡大同主義、教育又不普及、民智閉塞、故人民多無國家觀念、晚近以來、政爭傾軋、內亂頻仍、勇於私鬥、怯於公戰、未始非國人無國家觀念之所致、今後當養成人民之愛國熱情、公忠精神、凡百措施、先公而後私、先國而後家也、

乙、無守法精神、中國原爲禮義之邦、孔子之重「禮治」、孟子之重「仁義」、即其明證、但近數十年來、人民對於品德修養、既不如往昔之重視、公德觀念、又未養成、故於社會秩序、國家法律、均視同弁髦、一般人之通病、即在下者、不知有法、而在上者、知有法而不能守法、孟子所謂「上無道揆、下無法守、」賊民興、喪無日矣、」所以人民有無守法精神、有關國家之治亂與衰、今後之要圖、立法者不能毀法、在上者貴能以身作則、「君子之德風、小人之德草、」上行下效、上有好者、下尤甚焉、則人民之尊法守紀、乃理有必然、勢所必至矣、

丙、無公德修養、中國社會向以家族制度爲基礎、加之幅員廣漠、山川阻隔、交通不便、文化低落、故人民多知有家、而不知有國、祇見私利、而不顧公益、例如水利之不講、道路之不修、山林之摧殘、公帑之虛糜、公營事業之不發達、社會秩序之不甯靜、固由政治廢弛、未能盡其積極之功能、而其最大之主因、厥爲人民不知有人、祇知有己、而不重公益、祇重私利、而社會之紛擾、國家之政爭、未始非造端於此、今後之家庭、學校、及社會教育、應力矯此弊、務以養成人民先公後私之美德也、

優點

甲、仁恕、中國民族、以傾域廣漠及大同思想、故多仁恕爲懷、「博愛之謂仁、」推己之謂恕、」孔子所云「己欲立而立人、已欲達而達人、」孟子所謂「親親而仁民、仁民而愛物、」此皆仁恕精神之表現、中國其所以能結合其他民族、而成一大民族、合二十餘行省、而成一大國家者、未始非仁恕之道、有以致之也、

乙、中庸、「不偏之謂中、不易之謂庸、」中國民族性、最大之特徵、即在溫柔與和平、亦即中庸精神之表現、在哲學上說、折中主義、最無價值、但處世之術、中庸最爲適用、所謂「處世中和、」亦即此也、中庸之表現於民性者、即性溫柔與愛和平、「剛者易爲折、柔者難爲摧、」中國民族同化力之強大、立國之攸久、領域之擴展、未嘗非民族性柔和之所致也、

丙、自強、易經云、「天行健、君子以自強不息、」中國民族、雖稟性柔和、但意志之堅強、獨立之精神、亦係特具之優點、稽諸史乘、中國之淪爲異族統治者、亦有數次、如北魏、五胡、遼、金、元、清、但不久則革故維新、仍爲漢族所光復、此即民族具有自強精神之明證、中國華僑、在南洋羣島及其他國家、獨自經營、既無特權可享、又無強力保障、然其仍能刻苦奮鬥、發揚光大者、又何嘗非自強精神所使然哉、

（二）青年應有之訓練

青年既爲社會之中堅、國家之柱石、故國家現在之強弱、將來之興替、端視青年有無適當訓練以爲斷、蓋人非生而知之、生而能之、智能之高下、又以教育程度如何爲轉移、中國今日、正值更生改造之時、青年所負之責任、尤爲重要、故青年訓練、實爲急不容緩之要圖、至訓練要項、列述於次、

甲、健全體魄、西諺有云、「健全之精神、寓於健全之身體、」身體之強壯、精神之健旺、實爲成功立業之基本、我國人民、體魄之孱弱、素有「東亞病夫」之譏、青年既爲國家之柱石、任重道遠、對於體魄之鍛鍊、尤不應忽視也、

乙、相當學識、人之智愚、概以教育程度如何爲轉移、天生之上智下愚、爲數極少、個人成就之大小、又繫乎有無學養、且際茲文化日進、人事繁複、個人若毫無學識、不僅不能立德立功、與人競勝、且欲求溫飽、保養身家、恐亦不可得也、

丙、實用技能、人欲自立、須有一技之長、現代社會、工商業日漸發達、分工愈細、技術愈精、不論從事農工商業、均須有專門技能、方能精益求精、增益改良、能如此、則一方改進製造、增加社會之生產、一方增進收益、提高個人之生活、故活用技能、確爲改進個人生實、增益國家財富之要件也、

丁、高尚人格、人之相處、其所以能相安無事者、端賴道德之維繫、晚近以來、世風澆薄、人心不古、爾詐我虞、奸宄百出、未始非個人道德墮落之所致、所謂人格者、即必須具有道德觀念、如忠、孝、仁、愛、禮、義、廉、恥、如能兼而有之、始無虧於人格、則社會欺詐之風、怪妄之事、庶可絕滅矣、

戊、堅毅意志、不論爲工經商、從政教學、必須備有恆心及魄力、換言之、即須具有堅毅之意志、有恆心則能刻苦耐勞、有魄力、則不畏難苟安、事務愈繁、責任愈重、則意志愈須堅決、不然「一曝十寒、」知難而退、則操刀之事、尚不克有成、更遑論其他哉、

己、組織能力、近代社會、凡百業務、均由小單元而擴展至大範圍、如公司、工廠、集合農場等組織、即其明證、蓋文化日進、人事日繁、個人之智能有限、欲求較大之成就或更多之生產、必須由團體爲之、較諸個人爲有效、組織能力、即是適應集體生活、及處理團體事務之技能、此種能力、亦爲現代青年、競存爭勝之必備條件也、

值茲時會、文化日進、競勝尤烈、國際局勢、友敵無常、變化莫測、橫縱捭闔、詭波雲譎、所謂「國於天地、必有興立、」我國今日處此時勢、內則應於任重道遠之青年、鍛鍊其體魄、堅強其意志、增長其學能、培養其道德、務以養成德能兼備、奉公爲國之有爲國民、外則宜本大亞細亞之立場、抱共存共榮之宏願、以國家自由獨立爲前提、誠信平等爲原則、力謀中日戰事之結束、以求和平之實現、則今後中國之復興、東亞之繁榮、庶乎可不徒託空談矣、（完）

游擊隊奸猾不堪 利用鄉民破壞交通

（中聯滬社訊）據蘇州來人談、最近鄉間之游擊隊、時有漫無紀律之騷擾、傳日前清晨、駐軍巡察沿鐵路綫時、突遙見有多數游擊隊、正在倫拆鐵路橋樑、乃即加以擒獲、據供、均爲附近農民、完全被游擊隊誘騙而來、渠等則在旁指揮、脅迫鄉人拆路、詎鄉人埋頭拆路軌時、可惡之游擊隊、見日軍後、暗中逸去、而使鄉人送死、故目前鄉人對游擊隊行爲恨入刺骨云、

英國對華罪惡小史（六）

錢今葛

五 侵略西藏

當俄日爭奪朝鮮滿洲時、俄國亦在西藏競爭甚烈、俄國侵略西藏、是由蒙古方面伸展過去的、俄國利用佛教籠絡蒙古、誘蒙古青年赴俄留學、而授以侵略西藏思想與知識、俄皇派蒙古留俄青年德爾智達賴侍講、隱示英國侵略西藏之可畏、中國政府之不足恃、惟俄國是刺嘛教的唯一保護者、德爾智於是成了俄國侵略西藏的代理人、常往來於西藏俄京之間、對西藏教主極力鼓吹親俄主義、西藏達賴十三遣使至俄、受俄皇優遇、因是有西藏密約底風說、英國恐俄國侵略西藏的計劃實現、極力表示反對、英日同盟、西藏問題實爲促成的主要動因、迨日俄開戰、英軍亦乘機由印度侵入西藏、達賴聞俄國戰敗、遂決然拒絕俄國、於是英帝國主義底野心乃益發大起來了、

俄國當年侵藏計劃之失敗、即是英國侵藏計劃之勝利、然英國侵入西藏亦是經過許多紆折的、淸道光間、英國首先收買與西藏接近的哲孟雄王國、對哲孟雄爲自己的勢力範圍、這樣、哲孟雄就成了英國接近西藏的要道、一八八四年（光緒十年）英人有探測西藏之舉、淸政府交涉良久、始於一八八六年（光緒十二年）的中英緬甸條約中取消西藏探測之事、但英國仍得在印藏邊界通商、一八八九年（光緒十五年）英軍逐出哲孟雄境內西藏軍、更置統監於哲孟雄國內、監督其內政外務、哲孟雄乃實際成爲英國領土的一部分、英國侵入西藏自是愈益深入、一八九○年（光緒十六年）中英締結藏印條約、一八九三年（光緒十九年）更締結續約、然當時西藏尙在俄國底影響下、有親俄排英傾向、所以藏印條約上中國所允的英國在藏哲通商事、在當時西藏排英運動甚烈、不能實現、一九○一年（光緒二十七年）既有西藏密約之風說、英國甚爲不安、一九○四年英國乘日俄開戰時、乃率軍侵入西藏、達賴出奔青海、藏兵遠遁、英國遂進據藏都拉薩、同年八月間、西藏班禪喇嘛額爾德尼與英人締結英藏構和條約、於是西藏完全劃爲英國的勢力範圍了、然英國獨占西藏、是其它帝國主義所不能容忍的、尤其是俄德美義諸國羣起抗議、於是俄國表示異常憤激、各國警告中國不承認條約上所給與英國的一切特權、這才有一九○六年中英藏印續約、確定英國不占併西藏及干涉西藏政治、中國在對藏的名義主權、總算是在列強衝突之下被保留了、俄國既東敗於日本、無力與英國競爭於西藏、且英日同盟又確定英國在印藏邊境之特殊利益、更使英國在西藏的地位驟然增高、然俄國却不願英國獨占西藏利益、因是一九○七年八月乃有英俄關於西藏問題之新協定、主要的是兩國不干涉西藏一切內政、並承認中國對於西藏底宗主權、此外尙規定兩國均不得派代表駐拉薩、以及獲取西藏之交通、礦山諸權利、

武漢鹽政局長談 今後鹽政施行方針

來源已暢市民無淡食之虞 減低押金增零售以便市民

（中聯滬社武漢通訊）武漢三鎭、自黨軍退出以後、日華當局、所最注意者、即爲秩序之恢復、與治安之確立、因對於民食一項、首先以全力設法調劑、尤以食鹽乃民食重要之一、故在維持會時代、即對食鹽之供給、運輸之開拓、不遺餘力、迨特別市政府成立、更有鹽政管理局之設、以從事裕國便民、開辦至今、已閱四月、於七月間雖略感鹽荒、但後經孔楚材局長力向各方奔走、從事來源之開拓、直至現在、殆已風平浪靜、鹽荒早已平息矣、惟是各鹽商七月間之一番鹽荒、多存戒心、以至現在食鹽、雖源源而來、鹽價始終未鬆、銷胃異常堅挺、記者以孔局長乃鹽務老手、且素以民食爲懷、故特趨車往訪、即以數月以來辦理鹽政感想、並今後改善之方針、承告如下、

友邦協助事半功倍 — 鹽爲民食重要之一、

此人人得知、自不待言、本人就任之初、武漢食鹽並不缺乏、且正在爛價時期、吾人辦理鹽政、一在方便民食、一方在裕市庫、食鹽既已發售鹽商、高抬鹽價律有罰則、貶價出售、亦非管理局之所許、所謂裕國便民、維持平衡而已、當本人就職之初、首爲張市長索局諸長官之指示、又爲友軍當局之協助、舉凡鹽政上一切、實屬事半功倍之效、實本人就任以來、衷心感激者也

武漢食鹽先鬆後緊 — 本市食鹽於事變後、

經當局努力調濟之下、始終未感鹽荒、近且感覺過剩、市內存鹽頗夥、少數鹽商有減價銷售者、此時可謂「亂價」時期、其後各商聞市府爲顧及民食、將有低減說、各商更覺不安、雖本局一再曉諭、謂待各商貴價完全售罄後、始行一體減低發售、而各商依然惴惴不安、惟恐虧本以致最後亦有減價出售者、七月間、因運輸上時感遲滯、來源較澀、市內乃略感鹽荒、本局將有倉庫存鹽全部發給、一粒無存、此外將某方存鹽、挪借以滲、始終未能挽回頹勢、復經本人向各方奔走、對站運輸接洽努力折衝、於是來源始漸暢旺、現在每月銷額、約在五萬担左右、今後銷量仍須增加、一因武漢秩序奠定、人民陸續返還、再因入秋以後、民間將紛紛醃製菜蔬、預測以後、每月必可達到六七萬担、目前顧慮者、首先以來源暢旺、俾資供給應求、而庶使無淡食之虞、

防止外運審慎發售 — 本局之食鹽、除供武

漢三鎭市區內市民食用外、所有各地二十餘縣之維持會所需食鹽、亦由本局供給、近因防瘟疫關係、運輸自感不便、爰由本局儘量設法援助、連日以來、已運出若干、對於愼審發售各地之食鹽、純爲防止向黨區銷售、故對於各縣維持會之請求售鹽者、須有各該當地駐軍證明後、便可發售外運、

不良辦法計劃改善 — 對於應行改善之處、

刻正從事研究中、查民食曾遍爲第一要義、現在另售處全市只三百十家、尙覺不足、市民往往入市購菜、以及日需用品、均可逐一齊備、惟食鹽一項、須走若干路途、始遇一家鹽店、未免欠缺便利、關於此點、曾經加以研究、認爲另賣店押金過鉅、（照章另賣店押金五百元牌照費五十元）一般小本商店、多不能担負、目前擬將另販押金及牌照費設法減低、庶一般鹽商、逐漸櫛比林立、則對市民購買上便利自多也、今後對於暗盤一層、更當努力稽查、以期無懈、各批發商價鹽、不能平均、利益不能均沾之事、本局亦正設法、力求其平、以昭公允云、

健康豆汁廠

本廠出品豆汁純萃不用糖精歡迎諸君比較招牌請認清本廠兼務送新鮮純潔牛乳貨眞價實

久蒙各界嘉稱顏色純白適口與衆大不相同本廠定價不二

貨料比衆濃厚正合滋補衛生諸多無恥假冒來函當即照送

廠址珠江路紗帽巷內將軍三星里五號 A307

花有章啓事

本人有坐落下關營盤街二號門牌地產業經遵章聲請登記茲因原領督辦南京市政公署登五字第二七六號收據一紙業已遺失除呈報督辦南京市政公署外特此登報聲明作廢 B1329

董陽厥啓事

本人有坐落莫愁路一八九號門牌地產業經遵章聲請登記茲因原領督辦南京市政公署登二字第四三四四號收據一紙業已遺失除呈報督辦南京市政公署外特此登報聲明作廢 B1326

遺失類

遺失聲明

茲因於八月二十七日夜間被竊致將南京特別市政府第三三七號圓形證章一枚遺失除將遺失情形具報請求註銷補發外特此登報聲明作廢 教育局職員郭筱波啓 B1331

聲明

茲於本月二十五日遺失南京特別市政府衛生局清潔隊第八五號伕役谷永德符號一枚除呈請補發外特此登報聲明作廢 谷永德啓

聲明

爲聲明事敝人因在南京市青年團幹部訓練所受訓於本月廿八日上午因事請假茲將該所發給甲組第一班第五號王松波學員外出證一時不愼被人竊去除呈請上級備案外特此登報聲明 王松波謹啓 B1333

出讓

茲有一九三○年份六汽缸五座雷臨牌轎車現願低價出讓如合意者請至山西路教育部總務司第三科接洽 B1313

經濟分類

遺失類 入行起登每日一元（如有超出則以每行貳角計算）

商業類

行數	每月	半年	全年
十行	八元	四十元	七十二元
二十行	十五元	七十元	一百廿六元
隔日登	十二元	六十元	一百○八元
三十行	三十元	一百五十元	二百七十元
隔日登	廿四元	一百二十元	二百十六元
四十行	六十元	三百元	五百四十元
隔日登	四十八元	二百四十元	四百卅二元

經濟至多四十行起碼一月半年全年均以收費爲標準

南京 公共行

經售銀箱木器 冰箱電扇字機 經租傢具鐵床 代客拍賣貨物 竭誠歡迎賜顧

地址總行鼓樓東 A29

葆初診療所 謝惟仁醫師

照常應診

主治內外各科尤精內科及花柳科 地址昇州路二六三號（糯米巷口對面） 時間（上午九時至下午四時） A127

金城銀行推廣信託

（中聯滬社本市訊）上海金城銀行、因邇來信託事項、極爲繁多、茲爲專一所司俾利服務起見、將推廣信託業務、定於九月一日起實行、添設信託部、現已訂定詳細章程、徵求往來客戶云、

特刊 教育與文藝

第一三期 每逢星期二出版

教師專業化之意見

鐘

教育之目的，在使受教育者得有向上發展之機會與基礎。若夫智識之灌輸，技能之練習，思想之陶冶，行爲之改變等，俱屬教育範圍之事。務使受教育者，於智識技能思想行爲等各方面，均有美滿之結果，則教育之能事畢矣。試以豐富之智識，專門之技能，正當之思想，合理之行爲，均爲吾人獨立營生，處世應變之要道。彼此相互爲用，不能分立者也。往往以智識技能之教學，屬諸教務處；以思想行爲之訓練，屬諸訓育處，二者各自爲政，學校教員亦多以爲責在灌輸某科智識，或教導某科技能。但望教室內之教學，能進行順利，不致發生問題，於願足矣。詢以某學生思想何如？某學生行爲何如？則多不知所對。苟與語學生思想，宜如何陶冶，使納入正軌；學生行爲，宜如何訓練，使臻於完善；更非所樂聞。叩以故，則曰：此管理訓導之責，當由訓育主任與訓育員任之，非吾分內事也。此種觀念，在我國學校中已相習成風，牢不可破。而從事於教育者，亦沿習舊規，未嘗加以矯正。夫一校之中，專司訓育之責者，效能有幾人。欲使少數負有訓育之責者，訓練全校學生之思想與行爲，糾正錯誤，導以正軌，而收積極訓練之效，不亦難乎？且各校訓育人員，每以處理日常工作，如請假檢查懲戒等，已失去大半之時光，欲求其對於全校學生均能有深切之認識，已不可得。更何能希冀其對於學生學業之進修，思想之陶冶，行爲之訓練等，加以積極之指導乎？彼訓育人員原非忽視積極之訓練也，徒爲時間精力所限，未能顧及而已。教員之委棄訓導之責既如彼，而訓育人員無暇致力於積極之訓練又如是，此現今中等學校訓練之所以無特殊成效之故也。

革除舊習之道，厥爲如何實現教師專業化？其條件有三：

一、勵行教師專業訓練：教育係專門事業，早爲全世所公認。從事於教育者，須認識教育之目的，明瞭教育之方法，尤須具有濃厚之興趣，專一之精神，以教育爲終身事業，鍥而不舍，久而彌堅，然後教育之成效可期也。今則不然，學校教師多未受專業訓練，僅以教師爲謀生之職業，初無專業之精神與興趣，苟有較優位置，必去而之他。視學校如逆旅，視學生如道途，對於教學敷衍塞責，遑論訓育？如此教師，既無專業訓練，又無專業興趣，欲望其專心供職，教訓兼施難矣。倘勵行教師專業訓練，使一般未受專業訓練者，不得濫竽充數；而曾受專業訓練者，其職業得有保障。則教育效能，自易實現。（最近教育部雖設有臨時教員養成所，內容甚多值得批評之處，容再爲文闡述。）

二、實行教師專任制：教師職務，至爲煩瑣。其責任尤爲重大。除平日按時教課外，如參與學生飲食起居操作等項生活，考察並指導學生之操行思想及學業，參加並指導學生之各種課外活動及自治組織，處理學生間偶發事項等，亦須面面顧到。教師責任之重大既如此，則教師專任制之施行，實屬必要。蓋一教師兼任數職，其於心懸兩地，顧此失彼，其於教育事業，當無法專一。倘能實行專任制，則教師能致力於一部份學生之教訓，所謂『用志不紛，乃凝於神』，而後能教訓兼施，兩得其利。故教師專任制，亦爲實現教師專業化之必要條件。

三、提高教師待遇：教師待遇可分物質與精神二方面言之：

一、物質方面：教師物質待遇之菲薄，人盡知之。故一般教師往往見異思遷，以求優越位置；或身兼數職，以裕經濟收入，蓋教師俸給，未能隨生活程度之增高而加厚。爲維持個人及家庭生活計，不得不以待遇之厚薄爲選擇位置之標準。吾意教師物質待遇，當視社會生活程度而定。務使教師個人生活家庭生活及子女教育費，俱能維持，使其生活安定，專心任職，而無所顧慮，如此方能期教師以教育爲專業，而教訓之責，亦不致偏廢矣。

二、精神方面：「師嚴道尊」，古有明訓。曩昔爲教師者，頗爲社會人士所尊敬。故士列四民之首，由來久矣。今則習尚奢侈，世態炎涼，寒酸之士，每爲資產階級所鄙棄。一般社會人士，對於教師亦不加重視，人欲求禮賢下士，尊師重道者，渺不可得。學校教師俸給之薄既如此，而受人奚落又如彼，其能專心教育，不顧一切者，鮮矣。故欲實現教師專業化，須矯正社會輕視教師之末俗。社會人士對於學校教師，務須有相當之尊敬。則教師之物質待遇，雖不如人；而精神方面，尚感愉快。其對於教育，方能發生興趣。

由是觀之，厲行教師專業訓練，實行教師專任制，則教師能專心任事，無所外騖。提高教師待遇，則教師能安心供職，久于其事。此三者俱備，則教師必多願以教育爲專業，對于教學與訓導亦必能努力施行，以增進教育效能，而教育之目的自不難隨之實現也。

關於職業教育

鵬一

職業教育在中國，口號是喊得高唱入雲，然而論其成效如何？那簡直不值識者一笑！雖然我們聽到過國內的教育界們，而尤其是所謂職業教育界們，把職業兩個字從都市一直喊到了農村去，甚至農村的每一個角落也曾聽到了吶喊的口號，但畢竟職業是職業，教育還是教育！終於辦職業教育的人士，也就負不了這個成效了。

爲什麼世界各國的職業教育，一個學生從進校門受訓練起，到踏出校門往社會裏去服務爲止，這其間，其所受的教育，直接間接地都可以和社會相吻合，同時更能改善了社會的一切不良機構和環境。惟獨中國的職業教育依然是那樣地『教育』『職業』，兩相絕不吻合。

過去若干受職業教育的學生，而且是名列前茅的職業學校學生，呼天怨地的鬧着失業的恐慌，在社會裏也留下了『畢業即失業』的口頭禪，這在教育界的人員聽來，多少是認爲痛心的。

此，我們可以清楚地替它分所一下：第一，職業學校所有的課程，與其職業不能『切身相關』，所以到服務社會的時候就感到『學非所用』；第二，在中國的社會裏，一切的職業都是低落的，比較上那些較完整的工商業尚沒有普遍發達以前，只有學徒，沒有學生服務的機會，於是職業學校畢業的學生便無以插足的餘地；第三，因爲中國的社會，在社會層裏各部的機構尚沒有調整，所以服務的機緣也由此因人設事，重感情而缺乏理智，所以受職業教育的學生也只能中途退縮而另闢途徑；第四，中國一向是受白種人的勢力支配之下，政治的重心，掌握在貪官污吏買辦階級之下，職業從此便無從發展，社會間的失業群衆多於就業人員，職業教育也由此徒有其名，而無其實。

據了這許多因子潛伏在這裏面，因此，教育界們雖用盡頭腦再四的計劃，雖然三寸不爛之舌喊得口苦舌乾，結果終於像波濤澎湃而不可復阻，職業教育是失敗了！

但眼看職業教育失敗總不是一回事，非但如此，社會裏每屆學年學期的結束，一批批的增加着失學失業的青年更其是不得了的。於是蔣政權之下的那些教育圈裏混混的，急得焦頭爛額，愈看見失業青年多，愈着了慌，那是了不得的，幹快救濟失業，幹快切實訂定職業學校課程，提倡大學裏授專門職業，中學裏授普通職業，的解決，幹快的解決失學失業的青年問題。

但，時間是來不及了，『七七』『八一三』砲聲連連的響着，急來抱佛腳總是雖有成效，社會裏仍然充滿了失學失業的青年羣衆。

而今，華中的維新政府建立了，教育部也正在不遺餘力的推進各種教育事業，因此我連想到在教育的各個部門裏，也還有職業教育是刻不待緩急需推進的。因爲華中正在踏上建設的階段，正該是百業待興用人之際，並且社會層裏，多的是失學失業的青年羣衆，等待着職業的訓練，又是大戰以後經濟凋敝的今日，青年們再也無力升學的了，唯一的希望，就是能有一適當的職業，作爲終身的事業，以解決自身，所以，服務社會，服務國家。所以，在這裏，華中職業教育已具有其必然的重要性，我肯定的說，希望我們中國的教育界人士，共同的認清了這重要性，在復興新中國的大道上，有名符實際的新的職業教育的建設。華中的教育界們，莫再彷徨，努力吧！華中失學失業的青年們，莫再躊躇歧途，堅定了你們的信念，做一個新中國的戰士吧！

文藝的認識

霞

文藝的生活是內心的生活，是靈的生活，我們不能夠從文藝上去認識文藝，應該從生活上去認識文藝。

文藝之與生活，如革命之與行爲一樣不可缺少。說文藝是生活上不很需要的另一件事，那至少要失掉了生活的眞義之一部份，無論其爲科學家，哲學家，或其他的學者，當離開了文藝時，他們將要感到格外的枯燥，平淡，空虛。

文藝是空虛，是無聊，是消極者的捏造，這是懷疑派毫無理由的侮辱。

文藝家不產生於平凡的國度裏，他將從荊棘道中以找出應走的路徑，在悲哀涼倒中掙扎，而偉大的作品乃隨之以生，所以文藝是時代的產品，是想像的結晶，他有如人間一切的空虛無聊，而他的背景却是眞實的眞實，他的使命是未來的創造。

在這大時代的熔爐中，文藝家是人類中的最不幸者，他具有一個較人們更加敏銳的靈魂，在驚心動魄的戰場中做不容易做的夢，從他悲慘的呼聲裏，人家會笑他是癡人，但怎知道這正是文藝之所以爲文藝了！

人生是苦惱的，但文藝也脫不了人生，推其苦惱之原因，那也不過是無謂的苦惱，是恨事，素心人之會少離多，固未來的分散，或想及過去的歡娛之消逝，撲之人情不能滿足之慾望，於是莫不在在感覺到悲哀，這樣的想像乃成爲文藝的原動力。

倘文藝只有如此之價值，則我早願捨棄文藝，然而因此文藝乃能有隨生命以躍進，這力無時無刻地不向光明作直線之進行，他將希求新生命之發現。

文藝是多方面的進行，只會遊山玩水，所謂欣賞於大自然的，那是落伍的文藝家，眞正的文藝家只是循內心的要求，他要歸向自然，他也要有同情於工廠裏的勞動者，烈日下的農夫，他要有各學科的修養，要有創造的偉大精神。

文藝作品只是循內心自然的流露（出之矯揉造作便爲無病呻吟，雖然呻吟的未始不含一點情感。）然而必經過作者對材料選擇而加以融濾的原故，却正爲表現作者所修養的技巧，以及其文藝的天才了。

因此一篇作品之產生，倘先雜有一些別的雜念，在作品的本身將失掉了文藝上的價值，有人以爲能爲多數人聽了解的文藝才是眞的文藝，反之，只爲少數人所能賞識的便減少了文藝上的價值，這全然是局部的誤解，須知文藝作品並非宣傳品，自然不能够迎合一般人的心理去創作，否則，一定牽强的了。

所以我們需要的文藝是縝眞的，熱烈的心內表現的作品，而一切取悅於人的文妖是應該盡淸的，如此眞正的文藝才可出現。

晚晴

山村的暴風雨後，是寞寂黃昏。晚霞渲染滿了西天，林樹上有落日的餘光，活潑的燕子舒活地在暮氣中飛翔，遼闊的長空呈的靜寂的深色，洪湛地顯得廣漠。山像雄偉的巨人，呆笨地聳着，爲風雨的梳浴消瘦淸倩了。

殘餘的陽光掩映古寺的山門，隱約的紅牆死封着寂靜的禪院，雨後的松硐愈覺蒼鬱了。溪水是從古寺的牆外流過的，又淙淙地穿進森密的樹林，時光還早呢？半山有牧人輕飄的山歌，夕陽却爲白雲所擁而西降了。

絢爛的霞彩消失了，變幻的天壁有飄忽的炊烟，石青的姿式有如輕紗圍幔，愛在奇高的山頭繚繞，像能灰暗天空帶來幽黯的夜色。

溪橋上有過路人，溪畔的村婦可沒有了，林樹里的蟬歌也慢慢的沙啞了，遠村變入雲際的古塔在蒼茫的暮色里模糊，林樹下爬過的黃昏的影子。

黃昏是富有幽咽的情調的，在寂寞窗下獨自將息將息，夜風輕微的帶來涼爽的淸淡，氤氳着疲勞的身軀。籬蛋耐不慣這悽惻的靜寂，也禁不住悲愴的哀訴。深邃的夜里心鬱結着，凝視，晚晴的星斗在天空里眨巴着眼睛地淡淡地。

（康伯）

本刊啓事：

本刊文藝欄最近擬出版散文與短篇小說專輯，前者題材限於素描金陵，後者限於以和平爲中心意識，字數不得超過二千，特約者例外，歡迎愛護讀者惠賜大著，一經列載，酬報從豐。

詞源箋釋（八）

宋張炎叔夏著　左海陳能羣耐充箋

夷則 立秋中聲 申之氣 用⑦字 七月處暑 宮隸律正聲

南呂 白露中聲 酉之氣 用フ字 八月秋分 宮隸呂正聲

無射 寒露中聲 戌之氣 用⑪字 九月霜降 宮隸律正聲

應鐘 立冬中聲 亥之氣 用八字 十月小雪 宮隸呂正聲

雅樂	俗樂	殺聲	律名及譜字
夷則宮	仙呂宮	⑦	夷下工
夷則商	商調	⑪	無下凡
夷則角	仙呂角	△	黃合
夷則變	仙呂變徵	マ	太四
夷則徵	仙呂正徵	⊖	夾下一
夷則羽	仙呂調	ク	中止
夷則閏	商角	人	林尺
南呂宮	中管仙呂宮	フ	南工
南呂商	中管商調	八	應凡
南呂角	中管仙呂角	㋮	大下四
南呂變	中管仙呂變徵	⊖	夾下一
南呂徵	中管仙呂正徵	一	姑一
南呂羽	中管仙呂調	ム	蕤勾
南呂閏	中管商角	⑦	夷下工
無射宮	黃鐘宮	⑪	無下凡
無射商	越調	△	黃合
無射角	黃鐘角	マ	太四
無射變	黃鐘變徵	一	姑一
無射徵	黃鐘正徵	ク	中上
無射羽	羽調	人	林尺
無射閏	越角	フ	南工
應鐘宮	中管黃鐘宮	ル	應凡
應鐘商	中管越調	㋮	大下四
應鐘角	中管黃鐘角	⊖	夾下一
應鐘變	中管黃鐘變徵	ク	中上
應鐘徵	中管黃鐘變徵	ム	蕤勾
應鐘羽	中管羽調	⑦	夷下工
應鐘閏	中管越角	⑪	無下凡

按叔問以姑洗羽作太簇，用四字誤，改之。

管色應指字譜

ㄠ六 ‖凡 フ工 人尺 ク上 一一 マ四 ム勾 △合 ㄌ五 𠃎小大一 𠃎小大上 𠃎小大尺 𠃎天住 力小住 ‖掣 ㄣ折 八大凡 ク打

叔問曰，小大諸字，係吹頭管者，取聲高下之指法。小大上排作𠃎，不作𠃎。ㄠ乃六字，非上字也。小大尺原寫作凡誤，改之。又曰，小住力，白石旁譜作ㄌ，多一小畫。打字見白石旁譜，與此同。又曰住當一字。大住當二字。掣減一字。折者折上字起下字。合字無折，因合字最低，不可復折也。大凡即高。凡大一即高一。按吹管取聲之高者謂之折。故日折上字起下字。取聲之低者謂之掣。故日掣減一字。

白石折字法有云，篴管有折字，假如上折字下無字，即其聲比無字微高，皆以下字爲準。金石弦匏無折字，取同聲代之。打猶敲搯之謂也。白石旁譜「惜紅衣」篇頭喚酒句，頭旁有「𠂆」。「暗香」「紅萼無言耿相憶」句，言旁有「今」。皆打之拍號。唯字形與ク稍異。

朱子宋樂俗譜△合 ㄙ上四及下四 二上一及下一 マ上 △勾 ム尺 フ上工及下工 ‖凡及下凡 六 六 ㄲ 五及下五 ロ 緊五 共四上及尺勾合，難於分別。白石旁譜ㄠ或么或么均作上。此外下一下工下凡下五，不作⊖⑦⑪⑤別之。至於ㄣ作折。‖作掣。ㄌ作小大。尙無不同。其フ作反。一作拽。蓋即後篇謳曲旨要所謂反掣用時須急過。折拽悠悠帶漠音是也。

宮調應指譜

七宮

黃鐘宮⑪ 正宮△ 高宮⊖ 南呂宮人 中呂宮一 道宮ク

叔問曰，七宮去五中管之宮言之。

按去五中管之宮，即去中管高宮，中管中呂宮，中管道宮，中管仙呂宮，中管黃鐘宮也。

十二調

大石調マ 小石調人 般涉調フ 歇指調フ 越調ㄠ 仙呂調ク 中呂調△ 正平調マ 高平調一 雙調ク 黃鐘羽人 商調⑪

叔問曰，十二調七均，祇用三均。羽聲又即宮聲之半。則宮商二均而已。故八十四調止用十四。又去二高調，則十二調而已。

石一作大食。去二高調，即去高大石調高般涉調也。大石調，龜茲人蘇祗婆言，西域琵琶七聲。羽聲日般贍，即般涉也。大

醫藥類

私立同仁齒科醫院 羣牙醫師主辦 科目：口腔外科 牙列矯正 治療拔牙 其他一切 各種鑲補 疑難牙病 總院：本京中山東路七八號「馥記大樓原址樓下」 分院：中山北路五〇八號「鼓樓醫院南首」 A142

大西醫院 內科 性科 小兒科 婦科 外科 產科 醫學博士大西岔太郎 地址：太平路小松濤巷廿二號（由中喜劇場對面小巷入內） 電話：二二〇二三番 A318

國醫推拿專科徐希濤 同京應診 專門推拿凡新病痼疾經絡關節閉塞易筋經運氣功指禪專治一切疑難雜症 主治血中風孝叱不語 ……… 門診時間：上午八時至下午四時 診所：南京太平路首對門牛館處 A295

白麵救星 戒毒戒煙丸 專戒白麵鴉片嗎啡特效良藥 服之補血強身 每盒三元 小盒一元六角 本京各大藥房均有代售 不效還洋 A26

中青齒科醫院 院長醫師林中青 科目：口腔外科 拔齒科 齒科 治療科 鑲補科 口蓋補綴科 齒列矯正科 院址：本京遊府西街四五號南京廣播電台東首 A95

白敬宇眼藥 主治沙眼、雲翳，及各種時行目疾 店址：南京朱雀路奇望街 分銷處：新街口漢中路 白下路昇平橋 本外埠各大藥房均有代售 A131

樵山醫院 院址中山路一二七號 專治內科外科性病科 附設一純齒科部 特設電療科愛克司光 門診每日上午九時至下午四時 出診每日下午四時至七時 星期日下午休診 祝節日全日休診 A235

國醫金鍼科李靖方診所 專治中風不語口角流涎……… 時間：上午八時至下午來…… 地址：白下路昇平橋 A2

三日包好 疥瘡濕毒 無効還洋 本藥房經理揚州 南京總經理 代售處：南門大街……新街口中央藥房 A3

强身保腎丸 補精滋腎 ……… 每盒一元 …… A313

性病專科醫師 顧洪模 回京應診 主治性病科 內外科 婦女科 兒童科 時間：上午八時至下午六時 星期照常 地址：白下路口雀朱…… 二樓 A…

新海洛斷癮 鴉片嗎啡海洛英戒煙新藥試用品可向批發處函索均可 鎮痛、安眠、…… 第一特效靈藥…… 批發處：朱雀路同濟藥房 大子廟…… 昇州路中華藥房（本市各大藥房均有出售） A261

周炳華醫師 主治內外花柳各科 原在太平路設太平診療所事變後遷移白下路昇平橋一二六號 A103

霍亂痢疾聖藥 海克補 價目二角起 專治 過食傷飲、霍亂、時疫、痢疾、冷氣、……一切水土不服 總經理：上海東亞公司 各埠藥房均有代售 A308

鞋帽類

盛錫福帽廠 南京發行所建康路三山街 應時白華達呢帽 美觀大方 式樣特新 支店北門橋 經銷處：鑑記帽行珠江路 大華帽行新街口 A94

網球鞋 正華橡膠鞋批發號 地址昇州路二六號（即坊口街） 面賽雙底 保証持換 A20

天津三聚鞋莊 本號經營數十餘年選辦名廠優等皮料高尚呢絨精製最新時代男女各鞋新式男女皮鞋工精料重花樣新奇貨高價實名譽久著承蒙惠顧竭誠歡迎 中府華東路街 A21

華美男女鞋室 夫子廟 本號近由上海運來大批夏季入時凡上海現有之花樣本號均採辦齊全仍有男女用各種新式……… A11

天津久福鞋店 標準 南京建康路承恩寺 皮鞋大總匯 花樣隨時翻新 工料高定價廉 誠實服務社會 祇求名不求利 歡迎顧客比較 A627

城市山林惟吾鄉

茨孫

清涼山傍古林寺，
寺前一碑勒四字。
妙人妙語妙河山，
「城市山林」惟吾鄉。

上列四句，祇能算作俚俗不堪的一首七字唱。提起詩來，我正想請諸位老師來教我哩。

生長於於環城皆山之中的我們，朝朝暮暮見着高山，猶如天天頓頓餐着山珍海味一般，結果對山自然不會怎般稀罕的。可是，生於十里洋場萬丈紅塵之中的那般眼界雖高的上海佬們，如其一生又未出過遠門，到過蘇錫一帶遊玩過的，倘若您去問問他們到底山是一件甚樣的東西，包您祇見他們目瞪口呆。確實的，除從書本的圖畫上或是老人的口頭上，曾獲一些山的憧憬外，可說他們之於山，恐怕連夢都沒夢見過的。

金陵之人何幸？日日爲山所在緊緊的擁抱着，惜乎這一幸福毫不自知。人，就像爲天所安排，爲命所注定似的，萬事萬物，祇合每於景過情遷，方知徒然追悔的。

北京，可說夠雄壯了，但在城裏，除了一座小土阜似的，當年崇禎弔死其上的景山（亦稱煤山）以外，而那春秋二季爲人素愛騎遊的西山哩，却乃十五里迢迢的逸處於城外的西郊。在國內，我至今還沒在他處發現了第二個「城市山林，山林城市」的金陵，不過我之足跡所至，原屬誠然有限的。

紫金山外，由西而東橫貫金陵著，人所盡知的，更有一條十里的秦淮。這雖一灣臭水，然而在山的襯托上，倒確是一件似不可缺的點綴品。

照理，『青山綠水』，所在煦嫗撫長的人兒，多數該是淸秀聰睿的了罷！但，結果，却多是「小氣」而又兼着「小器」的人兒，若就其「胸襟」和「才幹」上照實說來。

通常，世之第一流的人物，我以爲，當推「創業者」，次推「守業者」，末爲「敗業者」。而生長於溫柔鄉中的金陵人哩，因爲戀鄉太甚之故，以致充其量，都不過祇是些「守業者」而已，比，還不如閩粵人士多皆具有向外拓殖之精神；向下較，更連「人生三十如不富，爲匪作盜萬不願」（像我國有些地方人就這樣）的這種挺而走險的「惡幹」都不敢。我這樣說，實則絕非存心罵人爲非作歹，不過僅在表白鄉人的毫無作爲，好比就像學堂中那些其笨如牛的學生們一樣，有的簡直蠢拙到連作弊都不會，或者且不敢。

事事但求穩健的鄉人們，其爲他們之兒孫所打算的，經了大家所公認的，可說素有三隻不易跌破的鉄飯碗：一是政，郵二是電報，三是鐵路。這三者，恐怕不但是金陵子弟的，而且是全國人士的三隻鐵飯碗罷，除非闖下滔天大禍纔會破不可保的？

十餘年前，據著「傾鄉的杯」中所曾下的一番關於民性的評語，我深以那話至今尚未動搖。現在不妨讓我再行引來，借作此文之結語：

「不論你走在城南或城北，更不論你走在那條街上或巷裏，祇要這條街上或巷裏空好了一大塊地，正對東北角上，紫金山便岸然堆在你的眼前。生在這樣一個城市山林的境地裏，人們是幸福的，同時又是極不幸福的，我深深的愛好這座又嫵媚又莊嚴的紫金山，我卻大大的鄙棄紫金山下的鄉人，因爲他們都是一些被『進取』忘了的人們。」

失眠的回憶

吉生

靜悄悄，默沉沉，沒有牛絲兒氣息，沒有一點兒人聲，只有「黑」拉開了夜幕，沒有星，也沒有月，整個的宇宙，都靜靜的睡在夜的沉寂裏，懷抱裏，灰白色的雲霧，不時一陣陣的佈滿了天空，忽而密合，閣成一片，忽而四散，現出青天，不斷的時時落着朦朦的細雨，初秋了，白晝分外的悶熱，晚上却涼得很。

在寂寞的空氣中，顯得「夜」的空虛，人們睡靜了，只有我——像一隻失去慈母的羔羊，其實年逾而立，那能還算羔羊呢！雖也倒在牀上，可是翻來覆去的，論如何，再也睡不覺，閉下眼來，任你口裏心裏，默默的唸着「一，二，三，四，五，六，七，八，九，十……」，或是背書，或是誦經，結果依然是毫無成效，圓睜着兩眼，望着帳頂，望着帳外的白牆，耳中所聽到的，只有陣陣細雨的落地聲，自己鼻裏的呼吸聲，最響不過的，要算那自鳴鐘擺的滴答聲了，除此，眞是沒有牛絲兒氣息，一點兒人聲。

奇絕！妙絕！眼睛望到帳頂上，眼睛望到白牆上，或是任你移到什麼地方，那一幕幕的電影，都纖毫畢露，的連續不斷的表演着，表演着慈母的微笑，兒時的憧憬，現在的失意，未來的得志，過去——現在——將來，一切的一切，盡量的逸出我的腦海，奔上帳頂，奔上白牆，又復映入我的眼簾。奇絕！妙絕！然而我是失眠。

不常我也會失眠，但是極稀少，極難遇的，一年之中，至多也不過三五次，總是一上牀倒頭便着，從沒像這次失眠的可憶，可記。回憶，回憶，到嚴父的威姿，慈母的愛容，甚而至於他們的聲音笑語，彷彿依然在我的耳邊，可是啊！幻想終是幻想，一個是墓草芊芊，一個是新土猶濕，長眠不視，一煩惱捐除，只留下我這羔羊般的孤獨者，却仍留在人世。

回憶，回憶到童年的往影，更憶，到程三娘的女兒——已死去的「洞子」，那時候，整日的在一起，青梅竹馬，兩小無猜，誰不說是一對佳兒佳婦。可是啊！幻想終是幻想，天上人間。

回憶，回憶到那時我們住在另一個境地裏，走出大門，有巍峨的青山，澄碧的綠水，柳條兒扭着她曲線的身段，開黃的蒲公英，向着四週微笑，泉裏的水在冒着水花，微風吹起層層的波紋，平靜，溫和，發出她得意的笑；在那黃昏夕照，晚霞嫣媚的當兒，我的嚴父挈着他的愛兒，徘徊在綠蔭道中，領略欣賞着這大自然的美景，此情此景，雖然顯映在我的目前，可是啊！幻想終是幻想，事實是已經過去，再想有這般的一日，是不可復得的了。記得父親那時有一首「口占」絕句道：

「攜手慈兒踏淺沙，荒村籬落幾人家；沿溪直向南頭去，古木陰中聽紡紗。」唉！做詩的人那裏去了？

因爲失眠，失眠而起了種種的回憶，起了種種的回憶！因爲失眠，起了興奮着我種種未來的事業，給我一個很深切地計劃的機會，使我走上了成功的大道。

失眠，我不恨失眠，失眠才有回憶，回憶才能興奮，成功使者，我讚美你！你是促成我的一劑無上靈藥；雖然有的人却在咒咀着你啊！

四月十六日（星期日）
一番噓拂一低徊

晨間小雨，午晴，下午晴。今日起，各城門禁，業已解放；戒嚴情况，亦稍弛緩矣。

今日爲蘇州國醫院開幕，余本我科學整理國粹立場，爲文以祝：「世界趨勢，日益進化，惟科學足以解決一切問題。余之此文，雖一般老先生見而蹙額，亦所不計也（文列後）。」

昨得柳燕圖，懸諸壁間，恍覩春深熱鬧景象。因憶曩年旅居金陵，春日與諸友訪桑寶門外劉園及來草堂，曾占一絕，詩境彷彿相類，因附錄於此。詩云：

「春深燕子又重來，但解呢喃莫解猜。快樂新居啣嫩草，爲尋舊約逐輕埃；遊絲網罅勞相引，蝴蝶翩翩欲作媒。陌上東風爾切莫，一番噓拂一低徊！」

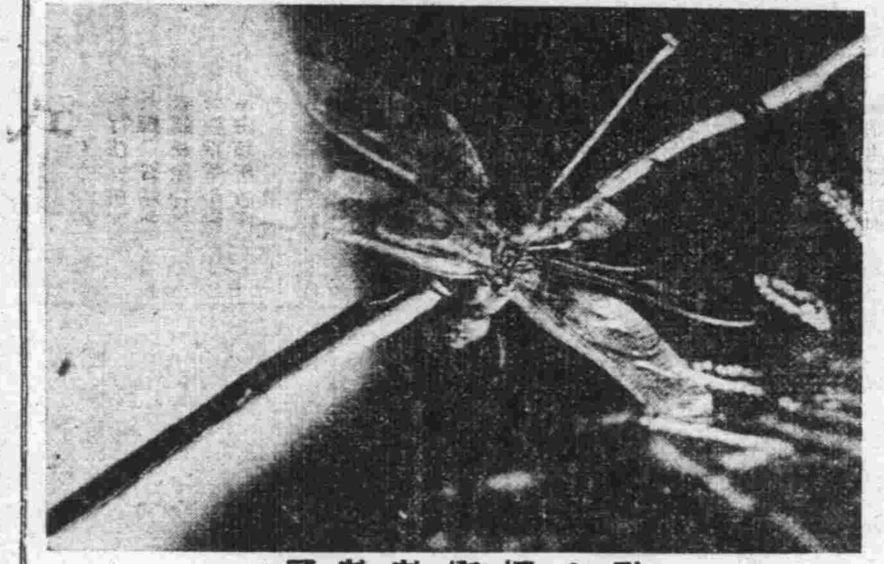

點水蜻蜓款款飛

難姊難妹

（一三）

第一回　作祟恨黃金情乖骨肉　感恩憐白袷義薄雲天

千萬不要叫那個丫頭弄去，她弄去也是胡花了它。你千萬聽媽的話！她如果不拿出來，你和玉哥……」她說到這裏又是一陣喘吁，這一次她那臉上的紅暈漸漸消失！兩個黑眼珠弔得看不見了。瑤華握着她的那隻手，已經冰冷！她知道母親已經不能再事延留，重新又哭了起來！樊二嫂見病人的神色沮喪，眼光已散；過去一摸她那四肢漸僵；見瑤華還拉着她母親的手；忙扯開她那隻手道：「你不要拉着她的手了，人已經不行了；趕快給她穿衣服。」瑤華聽得這話，越覺悲不能已，由心中酸痛得，淚如斷線之珠，滾滾不絕。也不管母親是否還有氣？爬在她身上，號啕大痛！這一陣哭得燈光無光，樑塵墜落！她一時悲痛已極，身體一挺，暈倒在地。樊二嫂又要忙着給死人穿衣服，又要救治瑤華；好容易將瑤華叫醒，瑤華又哭起來了！樊二嫂急的跺腳道：「二妹，你只顧哭，剩我一個人，我更沒有辦法了。這不是你哭的時候呢，你先幫我給老太太穿上衣服，趕快找你姐姐回來要緊！」瑤華聽她這般說，這才強止住悲痛；可是淚珠兒，仍然是不斷的往下掉。兩人將她母親裝裹起來，這才由瑤華又哭了一陣。樊二嫂去替她找瑤英，直到午夜瑤英才回來！瑤英一進門，瑤華便撲到她懷裏哭起來了！瑤英雖然不孝，在這悲天痛地之時；見親妹妹滾到懷裏一哭！也覺得良心上受了責譏！不由得滾下淚來！樊二嫂在一傍將她們姊妹勸的止住淚，先商量着給母親買了壽材。這次瑤英還算不錯，花了二百元；給她母親買了一口壽材，裝殮起來。第二天于實和很早的便跑來，幫着瑤英料理喪事。到下午玉琳接到電報，由京趕到上海。

京市宿儒馬君玉書，日前上書高市長和解中日口占三絕。

我公學富五車書，莠草居然次第除；今日維持新秩序，應知萬姓倒懸無。

吉人天相有眞理，酖毒焉能中酒仙！此後治安咸仰賴，蒼生霖雨不知年。

修文講武當年事，論定何須到蓋棺；促進和平肩重任，先憂後樂意惇惇。

好運

菲

天光隨着落日暗淡，由淺灰至於深灰了，星星也閃眨着眼睛。路上的人影已經憧憧，勤於職務的警察揮着從腰間解下來的皮帶，驅逐那些經十字路口似羣魚湧過之洋車夫，他一手握成拳頭，那一隻揚着皮鞭，皮鞭落在車篷上，扶手板上，車把上，洋車夫的背上，肩上，背上，頭上……嘭嘭拍拍的作響，他口裏還在喝盡全力地放聲喊：「走！快！那邊！點燈！媽的！光着脊梁找打呀！死！這一羣野畜生……」。你看他那昏暗中活躍的影子，你聽他那洪亮的吒聲，不由便想起權威，勢力，無賴，汚穢，敎化！等等的名詞。

三禿子拉着空車，從吒罵聲與皮鞭之下跑過去，肩上着了一鞭，急忙趁一個空隙，拖着車鑽進了衚衕，停在一塊僻靜的地方，脫去身上那汗水漬透的背心，擰下汗水。晾在扶手板上，打開車箱，摸出裏邊的錢，坐在車簸箕裏慢慢地數：「五個銅錢兒，一毛四張，二毛兩張，雙，二十多張分票兒，這兒還有七吊多，晌午大餠一毛五，一根冰棍……今兒不錯，小兩塊子……」。數完了，回手摸出踏腳板後的紙烟包，抖落出半截烟捲，他先把五個銅錢溜進烟口袋，再把票子捲好放進去，那烟包被撐得肥肥的了。他把它擱在手心上掂了掂，又打開車箱收進去，安然地坐下，划一根洋火，點上半截烟捲，舒服自在的吸了一口。忽然旁邊有人走路，三禿子一歪頭，正是一個穿洋服的一女人走過來了。三禿子心底一亮：「也許順路」？他問了一聲「車要不要」？「▲衚衕」，「拉您去」！「多少錢呀」？「瞧着給吧」！那女人站住了，三禿子趕緊滅了烟，扔在踏腳板後頭，穿上背心，拉過車去，女人上了車，三禿子又放開腿如飛地跑下去了。

三禿子歡歡喜喜的接了兩毛錢，擦擦汗從車箱裏拿出錢包，揣在手裏，把胳膊挾住車把，車把搧搧地拖着他向西口外去了。

三禿子到車廠子，交了車，預交了明天的車份，開車廠子的老張在幽暗裏看見了燈光下三禿子的錢包。「三禿子，今兒拉多少呀」？「小兩塊子」！三禿子心滿意足地答。「運氣不劣，不少啊」！老張豔羡地讚嘆。可不是，若不是拉了個不給錢的二大爺，兩塊出頭兒了」。「好麼，再碰見這路主兒得多留神」；「對了，明兒見」！黑影兒裏，三禿子大踏步地回家了。

三禿子一到門口，那麼一堆人—！男的赤着背，女人在黑暗裏也解開了衣襟，都揮着扇子在門口納涼呢，小孩子蹦起赤着的身子喊：「三哥回來了，我大媽直念叨呢」。三禿子嘻嘻地笑了進去，他身後跟進去一個老女人。

老女人進屋先撿亮了燈，三禿子把手裏的錢包抖落在桌上，一個銅錢差點滾下去。他脫了背心，扔在坑上，拍了拍濕淋淋的胸脯。「給件乾的；媽，吃了沒有」？「等着你哪，吃什麼」？「咱們今兒吃點兒好的，來頓芝蔴醬麵吧，五大枚的，一條黃瓜」，一頭算，給我碗，我買去」，三禿子穿上乾背心，抓起桌子邊上的銅錢，拿着個碗出去了。

三禿子涼涼爽爽的吃完了麵，沏上才買來的兩大枚的「末兒」，端出來，和東屋大叔，西屋二哥，搬着小板凳，到門外坐下，一邊聊天兒，一邊喝。

月亮蹓到西邊去了，三禿子睡意朦朧地收進茶壺，拉出破邊的席子，鋪在門口西邊的大槐樹底下，躺在上面，數着一天星斗，想着一日好運，一翻身，正看見二哥那爛睡的腿上落了個大蚊子，他揮起蒲扇把蚊子搧走了，忽然想起二哥被皮靴踢傷了回家的情形，不由伸手摸摸自己肩上挨着皮鞭的地方，摸着，摸着，他一夢香酣的睡着了。

洪流浩劫

陳慎言

五　一味胡鬧

士元道：「嘿，這事很蹊蹺的，怕出了別的緣故」。徐太婆道：「有什麼緣故，只有你這人糊塗，你不用爲她着急，她那有不回來的道理」？士元見母親老認定閨慧幹了不好的事，要想替她分辯，一時又分辯不來，只說道：「無論她在外面幹了什麼事，我們沒有親眼看見都說不得」，徐太婆聽了這一句話，便勃然大怒，拍着桌子罵道：「你說什麼話？我說的，你還信不得」！士元道：「我沒說信不得，我是說，就有這事，不提起最好」，徐太婆道：「爲什麼不提？你快去叫你媳婦回來，當面問一問，有這事沒有」；士元道：「那又何必呢」？徐太婆道：「不行你！不去，我自己去找她，到高公館鬧一鬧，看她有臉沒臉」？士元見老母如此糊塗，不願和她多辯，自回房內走去，徐太婆却在外面大叫道：「你去不去，你不去，我自己去」！士元知道老母發起傻癖氣，什麼事都可以幹得出來，暗忖，我不如自己去一趟，如若不去，老人家一定會鬧上門去，那才是笑話！便道：「你不要生氣，我去找她就是了」！徐太婆道：「你說去就得去，去了便就得回來，你若是回來晚了，我也是找上門去」。士元只好連連答應，坐上車，一逕來到高公館，一問閨慧昨天並沒有來，士元一聽閨慧昨天沒到高公館，不由大驚，又向門房查問，高局長也來沒有，門房道：「局長昨天晚上兩點多鐘回來，沒有這麼快起來」。

（一一四）

啟：

本月份稿費，自上月二十六日起，結至本月二十五日止。天總，白涵，怡然投稿諸君，請於月底前，至復興路本社會計處領取稿費！

新聲編輯部啓

天津 久大鞋莊　啟者鄙號現由原東收回正式復業所備士媛各式革履翻鞋工料高超新穎舒適價目克己承蒙惠顧竭誠歡迎　地址中華路中街　A314

菜館類

百樂門咖啡西菜社　本社專辦宴會便酌　定菜一律一元起　標準西菜無不咸宜　顧客起見特備早點　經濟早茶一天一定　各種冷飲　各色冷飲　清潔衛生　定期不誤　地址夫子廟貢院街四四號瓊宮彈子房原址　A25

福昌飯店　自八月一日起本店改訂價目如左　早茶一元　午餐二元　晚餐二元五角　地址中山北路五十七號東和劇場對面　電話二二五七七號　A276

浙紹 六華春酒館 菜　地址貢院東街　電話二二七四七號　A161

新開 大東酒樓　高尚酒席　應時佳餚　隨意小酌　零折碗菜　早茶細點　早晨茶資奉送　特聘名廚　新到蘇滬妙齡女招待服務慇勤　地址夫子廟貢院東街　承蒙賜顧特別歡迎　A102

元記 別有天 酒菜社　時屆夏令本社於屋頂露天佈置一新擇於六月十日開始營業附設冰淇淋清茶以作士女消遣之所如蒙惠顧竭誠歡迎　電話二二四二九番　地址夫子廟姚家巷口　A25

新開 吳宮飯店　各界旅客注意　房間優美　佈置新穎　附設浴室　禮貌週到　器具摩登　花園別緻　清潔衛生　開幕伊始　禮堂富麗　空氣新鮮　茶房訓練　定價低廉　地址慧園街四號　A260

新開 樂園飯店　本社專辦維新筵席　零折碗菜隨意便酌　蘇滬秀妹隨堂招待　改良和菜　各省佳餚　早晨細點　應有盡有　如蒙惠顧　竭誠歡迎　地址朱雀路一百另三號　A412

謙豫紹酒棧　本棧仍移舊址照常營業到有遠年陳酒　如欲飲者盍興乎來竭誠歡迎　地址桃葉渡　A319

大加利西餐社　早茶七角　經濟菜八角　午餐一元二角　晚餐一元六角　本社特聘留歐名廚專辦歐美大菜　房間清雅　宴會便酌　無不咸宜　標準代售各種洋酒罐頭一應俱全　如蒙光顧竭誠歡迎　地址國府西街六十七號即綏靖部對面　A310

新開 遠光飯店　高尚筵席　應時佳餚　隨意小酌　早晨麵點　改良和菜　時令冷食　各色俱全　女子招待　侍客週到　地址維新路七號中山路口　A92

大陸西餐館　早茶八角　午餐一元五角　晚餐一元七角五分　本館專辦定期不誤一應俱全　歐美大菜　代售德國香腸火腿　房屋清雅　宴席外會　罐頭食品　地址中山路華僑路口　電話二二〇一九一七三號　A25

太平洋酒菜館　本號照常營業　津川名菜　女子招待　空氣流通　各種筵席　房間清潔　如蒙惠顧　咖啡部　彈子房　隨意便酌　坐位寬暢　特別歡迎　地址夫子廟貢院東街　電話二一七四八　A21

明湖春粵菜館　木蘭從軍狠好看　各界如要雙好看　看完好戲還要請到　廣東小菜狠好吃　吃好小菜　中山路中四一號　電話二二二四六　A291

都益處川菜社　本店房間寬暢佈置蘇滬美女零川菜和酌　煥然一新　座位舒適　招待週到　稱美特色　價目克己　陳設禮堂　空氣流通　伺候殷勤　口味適宜　承蒙惠顧　喜慶宴會　衛生清潔　廚司研究　高尚筵席　竭誠歡迎　A309

上海美美食品公司分此　破天荒之！飯菜大王　現已工竣　即將開幕　夫子廟貢院西街人人理髮館對面　A323

照相類

大同日夜照相　請君試攝比較　定獲贊許滿意　地點中山路國府路口　電話二二五六九號　A52　登記相三角六張

本行專營照相材料　獨家經理飛機牌印像紙品質優良定價公道如蒙光顧無任歡迎　南京白下路九二號內橋東首　光友洋行啓　A313

王氏 高貴照相 普通代價　祇有夫子廟貢院街　電光照相　A321